

股票代碼:5251



天鈺電子股份有限公司

106年度年報

刊印日期：中華民國一〇七年五月四日
年報查詢網址：[http:// mops.twse.com.tw](http://mops.twse.com.tw)

一、發言人及代理發言人

發言人

姓名：齊祖杰

職稱：營運管理處處長

聯絡電話：(02)8227-8582

電子郵件信箱：speaker@jswpac.com

代理發言人

姓名：李垂拓

職稱：稽核室經理

聯絡電話：(02)8227-8582

電子郵件信箱：speaker@jswpac.com

二、總公司、分公司及工廠之地址及電話：

1. 總公司

地址：新北市中和區中正路 700 號 3 樓之 3

電話：(02)8227-8582

傳真：(02)8227-8583

2. 分公司：無

3. 工廠：無

三、辦理股票過戶機構之名稱、地址、網址及電話

名稱：中國信託商業銀行代理部

電話：(02)6636-5566

地址：台北市重慶南路一段 83 號 5 樓

網址：<https://ecorp.ctbcbank.com/cts/index.jsp>

四、最近年度財務報告簽證會計師及事務所

會計師姓名：江明南、葉淑娟

事務所名稱：勤業眾信聯合會計師事務所

電話：(02)2545-9988

地址：台北市民生東路三段 156 號 12 樓

網址：<http://www.deloitte.com.tw>

五、海外有價證券掛牌買賣之交易場所名稱及查詢該海外有價證券資訊之方式：

無。

六、公司網址：<http://www.secufirst.com.tw>

目 錄

	<u>頁次</u>
壹、致股東報告書	1
貳、公司簡介	2
參、公司治理報告	5
一、組織系統.....	5
二、董事、監察人、總經理、副總經理、協理、各部門及分支機構主管資料...	7
三、公司治理運作情形.....	17
四、會計師公費資訊.....	34
五、更換會計師資訊.....	34
六、公司之董事長、總經理、負責財務或會計事務之經理人，最近一年內曾任職於簽證會計師所屬事務所或其關係企業者，應揭露其姓名、職稱及任職於簽證會計師所屬事務所或其關係企業之期間.....	34
七、最近年度及截至年報刊印日止，董事、監察人、經理人及持股比例超過百分之十之股東股權移轉及股權質押變動情形.....	35
八、持股比例占前十名之股東，其相互間為財務會計準則公報第六號關係人或為配偶、二親等以內之親屬關係之資訊.....	36
九、公司、公司之董事、監察人、經理人及公司直接或間接控制之事業對同一轉投資事業之持股數，並合併計算綜合持股比例.....	38
肆、募資情形	39
一、資本及股份.....	39
二、公司債辦理情形.....	45
三、特別股辦理情形.....	45
四、海外存託憑證辦理情形.....	45
五、員工認股權憑證辦理情形.....	45
六、限制員工權利新股辦理情形.....	45
七、併購或受讓他公司股份發行新股辦理情形.....	48
八、資金運用計畫執行情形.....	48
伍、營運概況	49
一、業務內容.....	49
二、市場及產銷概況.....	56
三、從業員工最近二年度及截至年報刊印日止從業員工人數、平均服務年資、平均年齡及學歷分布比率.....	62
四、環保支出資訊.....	62
五、勞資關係.....	62
六、重要契約.....	64
陸、財務概況	65
一、最近五年度簡明資產負債表及損益表.....	65

二、最近五年度財務分析	73
三、最近年度財務報告之審計委員會查核報告	81
四、最近年度財務報告	82
五、最近年度經會計師查核簽證之母子公司合併財務報表	167
六、公司及其關係企業最近年度及截至年報刊印日止，如有發生財務週轉 困難情事，應列明其對本公司財務狀況之影響	253
柒、財務狀況及財務績效之檢討分析與風險事項	254
一、財務狀況	254
二、財務績效	255
三、現金流量	256
四、最近年度重大資本支出對財務業務之影響	256
五、最近年度轉投資政策、其獲利或虧損之主要原因、改善計畫及未來一 年投資計畫	257
六、最近年度及截至年報刊印日止風險事項之分析評估	258
七、其他重要事項	260
捌、特別記載事項	261
一、關係企業相關資料	261
二、最近年度及截至年報刊印日止，私募有價證券辦理情形	263
三、最近年度及截至年報刊印日止，子公司持有或處分本公司股票情形	263
四、其他必要補充說明事項	264
五、最近年度及截至年報刊印日止，有無發生證券交易法第三十六條第二 項第二款所定對股東權益或證券價格有重大影響之事項	264

壹、致股東報告書

本公司在 106 年度面臨上櫃以來首次的虧損，相較過往自 101 年度上櫃後已累計配發現金股利 14 元，股票股利 2 元，經營團隊責無旁貸，除向各位股東致歉，並積極面對扭轉劣勢。

回顧 106 年度，營業毛利率達到 33%，較前一年度提升 1%，但營業收入較前一年度下滑 43.5%，扣除營業費用後營業淨損為 35,008 仟元。106 年度合併營業收入及稅後淨損分別為 365,610 仟元及 33,313 仟元，全年度稅後每股虧損為 0.95 元，合併財務資訊列示如下：

單位：新台幣仟元

項目	106 年度	105 年度	增(減)	增(減)率
營業收入	365,610	647,197	(281,587)	(43.5%)
營業毛利	121,852	207,318	(85,466)	(41.2%)
營業淨利(損)	(35,008)	54,670	(89,678)	(164.0%)
營業外收(支)淨額	(378)	13,038	(13,416)	(102.9%)
稅後淨利(損)	(33,313)	54,347	(87,660)	(161.3%)
淨利(損)歸屬本公司業主	(31,734)	55,777	(87,511)	(156.9%)
淨利(損)歸屬非控制權益	(1,579)	(1,430)	(149)	(10.4%)
基本每股盈餘	(0.95)	2.03	(2.98)	

檢討 106 年度營運績效不如預期之主要原因如下：

1. 新舊產品銜接不順，新產品量產時間延宕，造成產品交替過渡性斷層。
2. 部分客製化專案投入資源與實際達成業績期待差異過大，資源分配不均，對客戶及市場認知精準度不足。

面對到內外嚴峻的挑戰，本公司已進行以下作為，積極突破逆境，重新回到成長軌道，並強化長期競爭力：

1. 新產品加速導入，銜接產品缺口，並在現有產品優勢下，增加異業合作及多功能性擴充，Focus 重點，少即是多，集中資源。
2. 擴增歐美營業據點，貼近終端市場需求，除提供專案客戶即時性的服務，並開拓自有品牌經銷體系。
3. 持續加大投資開發軟體及雲端服務，加值天鉞核心競爭力，增加與價格競爭對手之差異化。
4. 因應快速變化潮流，培植年輕化及創新化團隊，並加強內部管理機制，發揮經營績效。
5. 開拓中國內需市場需求，增加新營運動能。

106 年是天鉞成立的第 25 年，經營團隊相信這幾年所做的努力，能為天鉞下一個 25 年的成長紮下根基，感謝各位股東及員工的長期支持！

貳、公司簡介

一、設立日期：民國81年5月23日。

二、總公司、分公司及工廠之地址及電話

身分	地址	電話
總公司	新北市中和區中正路 700 號 3 樓之 3	(02) 8227-8582

三、公司沿革

年度	重要沿革
81/05	由汪攘夷先生暨同仁在台北市發起設立大行普賢股份有限公司，以從事無線電(RF)產品之開發為職志。
81/12	在國內推出“銳訊”品牌之 A 系列無線電話機上市。
82/03	辦理現金增資 12,250 仟元，增資後實收資本額達新台幣 34,250 仟元。
82/05	研發推出 B 系列長距離無線電話機。
83/02	A 系列 / B 系列無線話機開始外銷東南亞及中東國家。
85/07	研發產製數位式語音答錄機。
86/10	辦理盈餘轉增資 10,275 仟元及員工分紅轉增資 200 仟元，增資後實收資本額達新台幣 44,725 仟元。
86/12	開發高頻(VHF,144MHz)及超高頻(UHF,430MHz)無線電對講機，並獲交通部電信總局型式認證通過。產品於同月在國內上市。
87/01	辦理現金增資 15,275 仟元，增資後實收資本額達新台幣 60,000 仟元。
87/02	開發極高頻(2.4GHz)之無線電影音傳輸監視器；並獲交通部電信總局型式認證通過。
87/06	2.4 GHz 無線電影音傳輸黑白系統，分獲美國 FCC 及歐洲 CE 及德國 BZT 認證通過。
88/03	2.4 GHz 無線電影音傳輸彩色系統，分獲美國 FCC 及歐洲 CE 及德國 BZT 認證通過。
88/08	開發完成 2.4GHz 超迷你(Super Mini)彩色無線電攝影機，為全國最小型極高頻之無線電鏡頭，同時取得 FCC、CE 之認證通過。
88/09	開發完成 2.4 GHz 無線電嬰兒監視器(Bab Audio/Video Monitor)。
89/05	接受國內電腦週邊輸入設備製造廠商之開發合作需求，投入無線滑鼠及無線鍵盤產品需用之無線模組之設計及產製。
89/08	完成 2.4Ghz Wireless Gamepad 產品需用之無線模組之設計開發與試產。
89/09	辦理現金增資 34,000 仟元、盈餘轉增資 5,874 仟元與公積轉增資 126 仟元，增資後實收資本額達新台幣 100,000 仟元。

89/10	完成無線滑鼠及鍵盤需用之 27MHz (single channel & multi-channel)無線模組之開發與試產。
90/01	公司名稱更名為「普行科技股份有限公司」。
90/04	推出全新系列之 2.4GHz 無線影音監控系統產品，包含黑白及彩色系統，並取得 FCC、CE、RTTE 等歐美認證。
90/05	完成 CMOS 黑白及彩色影像顯示模組[Color / BW CMOS Module]。
90/06	研發完成名片型 2.4GHz 彩色無線影音攝影系統。
90/08	推出 2.4GHz 之 USB 輸入介面之無線影音監視系統產品及 50 倍影像放大之高解析度無線電子顯微攝影機，並已申請台灣及美國專利。
91/03	投入 2.4GHz 數位無線模組研發製造。 投資設立 METRO PACIFIC ENTERPRISE CORP.並間接投資成立大陸「東莞普行電子有限公司」。
95/08	辦理盈餘轉增資 10,000 仟元，增資後實收資本額達新台幣 110,000 仟元。
96/07	辦理盈餘轉增資 16,500 仟元與員工分紅轉增資 702 仟元，增資後實收資本額達新台幣 127,202 仟元。
96/07	投資成立 SKY ADVANCE TRADING LIMITED。
97/10	辦理盈餘轉增資 12,720 仟元與員工分紅轉增資 3,050 仟元，增資後實收資本額達新台幣 142,972 仟元。
98/07	辦理員工分紅轉增資 1,656 仟元，增資後實收資本額達新台幣 144,628 仟元。
99/01	橫瀝天鉞電子來料加工廠轉型為獨資廠「天鉞電子(東莞)有限公司」。
99/05	辦理員工認股權憑證換發新股 840 仟元，增資後實收資本額達新台幣 145,468 仟元。
99/07	為整合大陸工廠資源，大陸孫公司東莞普行電子有限公司清算完畢。
99/08	辦理盈餘轉增資 21,820 仟元與員工紅利轉增資 3,228 仟元，增資後實收資本額達新台幣 170,516 仟元。
100/05	辦理員工認股權憑證換發新股 420 仟元，增資後實收資本額達新台幣 170,936 仟元。
100/06	公司名稱更名為「天鉞電子股份有限公司」。
100/07	辦理盈餘轉增資 8,547 仟元與員工分紅轉增資 3,150 仟元及現金增資 20,000 仟元，增資後實收資本額達新台幣 202,633 仟元。
100/08	申請股票公開發行。
100/10	申請股票登錄興櫃。
101/02	辦理員工認股權憑證換發新股 420 仟元，增資後實收資本額達新台幣 203,053 仟元。
101/11	辦理現金增資 2,021 仟股，增資後實收資本額達 223,263 仟元。

101/11	股票正式掛牌上櫃。
102/01	辦理員工認股權憑證換發新股 350 仟元，增資後實收資本額達新台幣 223,613 仟元。
102/10	辦理現金增資 30,000 仟元，增資後實收資本額達新台幣 253,613 仟元。
102/11	辦理員工認股權憑證換發新股 70 仟元，增資後實收資本額達新台幣 253,683 仟元。
103/08	辦理盈餘轉增資與發行限制員工權利新股，增資後實收資本額達新台幣 308,619 仟元。
104/05	辦理發行與收回限制員工權利新股，增(減)資後實收資本額達新台幣 309,220 仟元。
104/09	辦理收回限制員工權利新股，減資後實收資本額達新台幣 307,600 仟元。
104/11	辦理收回限制員工權利新股，減資後實收資本額達新台幣 307,540 仟元。
105/04	辦理收回限制員工權利新股，減資後實收資本額達新台幣 307,350 仟元。
105/07	辦理收回限制員工權利新股，減資後實收資本額達新台幣 307,010 仟元。
105/09	辦理收回限制員工權利新股，減資後實收資本額達新台幣 305,567 仟元。
106/04	辦理收回限制員工權利新股與私募普通股，增(減)資後實收資本額達新台幣 381,537 仟元。
106/06	辦理收回限制員工權利新股，減資後實收資本額達新台幣 381,396 仟元。
106/08	辦理收回限制員工權利新股，減資後實收資本額達新台幣 380,541 仟元。
106/04	由子公司 SKY ADVANCE TRADING LIMITED 間接投資成立荷蘭 ALC ELECTRONICS B.V.。
106/09	投資成立美國 ATOMS HOLDING LIMITED.。
106/11	由子公司 ATOMS HOLDING LIMITED 間接投資取得 ATOMS LABS LLC.。
106/12	子公司 METRO PACIFIC ENTERPRISE CORP. 清算完畢。
107/01	向子公司 SKY ADVANCE TRADING LIMITED 取得荷蘭 ALC ELECTRONICS B.V.。
107/03	辦理發行限制員工權利新股，增資後實收資本額達新台幣 387,541 仟元。

參、公司治理報告

一、組織系統

(一)公司組織

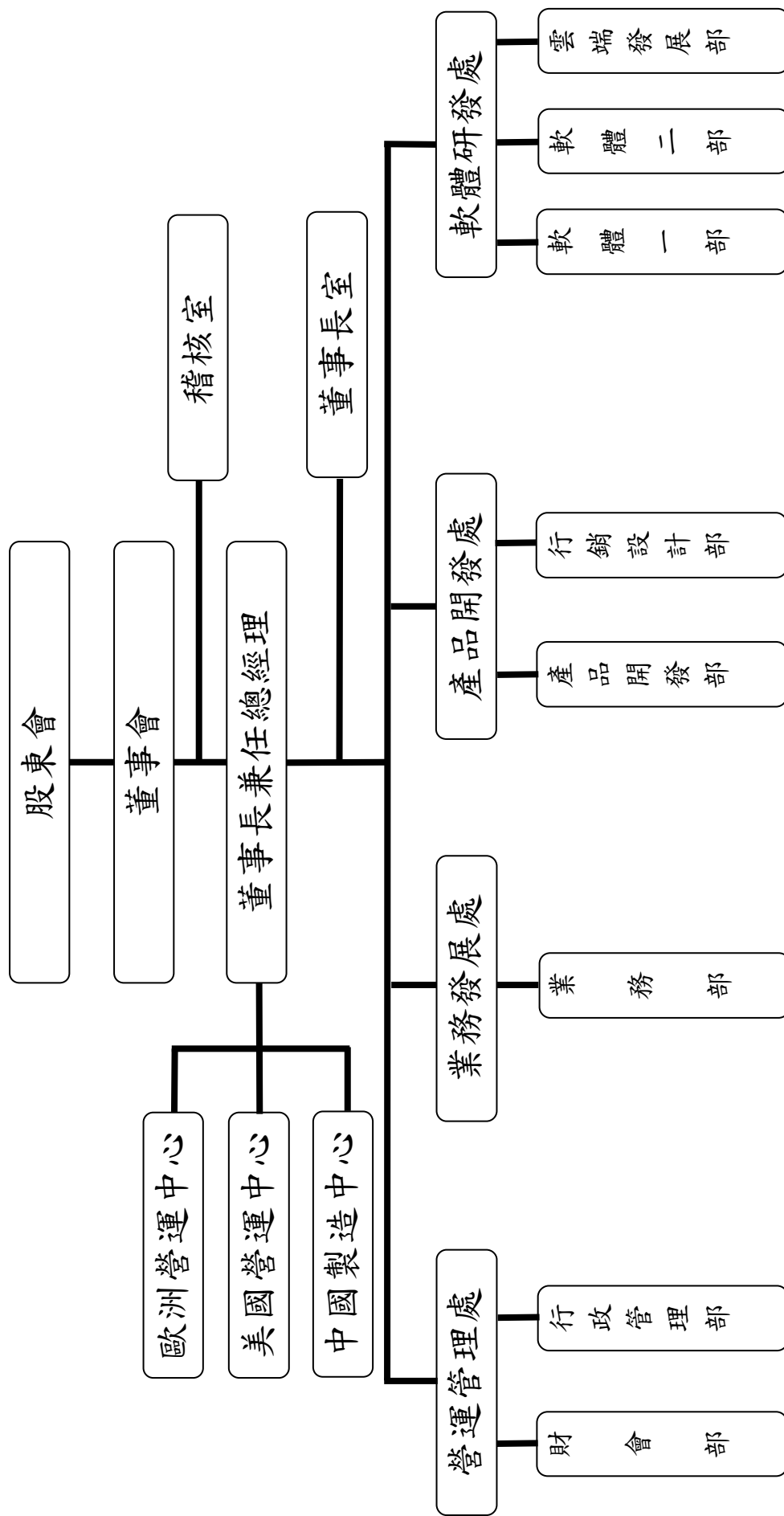

(二)各主要部門所營業務

主要部門	主要業務職掌
董事長室	新事業機會開拓、公共關係建立與維繫及綜理公司經營策略規劃。
稽核室	營運狀況及內部控制之評估與稽核，並提出改善建議，確保公司經營之安全。
歐洲營運中心	歐洲地區自有品牌經營及客戶開發、維護。
美國營運中心	北美地區自有品牌經營及客戶開發、維護。
中國製造中心	集團產品生產製造、硬體研發及大中華區業務開發。
營運管理處	營運管理分析、策略推動，支援及管理財務、會計、法務、資訊、人力資源、總務等行政後勤事項。
業務發展處	新品牌客戶及進口商/代理商開發，促進客戶長期穩定成長並具獲利能力。
產品開發處	規劃產品發展藍圖、落實產品專案執行，技術方案可行性架構規劃與評估。
軟體研發處	產品軟體開發設計及維護管理，並規劃與評估軟體架構。

二、董事、監察人、總經理、副總經理、協理、各部門及分支機構主管資料

(一)董事

1. 董事資料

107年4月16日

職稱	姓名	性別	國籍或 註冊地	初次 選任 日期	選任 日期	任期	選任時 持有股份		現在 持有股數		配偶、未成 年子女現在 持有股份		利用他人名 義持有股份		主要經(學)歷	目前兼任本公司及其他公 司之職務	具配偶或 二親等以 內關係之 其他董事 或監察人	
							股數 (股)	持 股 比 率 (%)	股數 (股)	持 股 比 率 (%)	股數 (股)	持 股 比 率 (%)	股數 (股)	持 股 比 率 (%)				職 稱
董事 長	汪揆夷	男	中華民國	85.5.06	106.6.14	3年	2,100,978	5.51	2,100,978	5.42	0	0	100,000	0.26	輔仁大學外文系 濟業電子(股)副總 正隆(股)-經理	天鈺電子(股)總經理	-	-
副董 事長	許盛信	男	中華民國	100.9.21	106.6.14	3年	460,124	1.21	396,124	1.02	0	0	0	0	台灣大學經濟系畢 美國德州大學管理學碩士畢 圓剛科技(股)-執行副總經理 國基電子(股)-資深副總裁財 務長 天馳(股)-董事 燦星旅遊網副董事長 易遊網董事長	百略醫學科技(股)副董事長 敏盛醫控(股)常務董事 敏弘醫藥(股)法人副董事長代 表人 敏成(股)法人董事代表人 敏盛資產管理(股)董事 瑪科隆(股)法人董事代表人	-	-
董事	日電貿股份 有限公司 代表人— 黃仁虎	男	中華民國	93.6.29	106.6.14	3年	2,492,030	6.53	2,492,030	6.43	0	0	0	0	-	日電貿(股)董事長暨執行長 日電貿毛里求斯有限公司董 事 仁電貿(股)法人董事代表人 仕野(股)法人董事代表人 日電貿(深圳)貿易有限公司法 定代表人及董事 日電貿(上海)貿易有限公司法 定代表人及董事 日電貿(蘇州)貿易有限公司法 定代表人及董事 歐普羅光電(股)法人董事代表 人 力坦企業(股)法人董事代表人	-	-

職稱	姓名	性別	國籍或註冊地	初次選任日期	選任日期	任期	選任時持有股份		現在持有股數		配偶、未成年子女現在持有股份		利用他人名義持有股份		主要經(學)歷	目前兼任本公司及其他公司之職務	具配偶或以二親等以內關係之其他董事或監察人	
							股數(股)	持比率(%)	股數(股)	持比率(%)	股數(股)	持比率(%)	股數(股)	持比率(%)			職稱	姓名
	香港商 Argus Holdings Limited		香港	106.6.14	106.6.14	3 年	7,600,000	19.92	7,600,000	19.61	0	0	0	0				
董事	代表人— 唐台英	男	中華民國	106.6.14	106.6.14	3 年	0	0	0	0	0	0	0	0	淡江大學商學士 廣州海鵬住宅工業股份有限公司董事長	廣州海鵬住宅工業(股)董事長 珠海承鵬衛浴用品(有)董事長 黑龍江北鵬衛浴用品(有)董事長 珠海海鵬衛浴用品(有)董事長 Argus Holdings Ltd. 董事 廣州鵬保衛浴用品(有)董事 珠海愛迪生智能家居(股)董事長		
獨立 董事	李家德	男	中華民國	106.6.14	106.6.14	3 年	0	0	0	0	0	0	0	0	淡江大學企業管理系畢業 寧波艾迪西國際貿易有限公司董事長	寧波艾迪西國際貿易(有)董事長 台州艾迪西萬達暖通科技(有)董事長 嘉興艾迪西暖通科技(有)董事長 安住(上海)水暖衛浴銷售有限公司董事長		
獨立 董事	林猷清	男	中華民國	100.9.21	106.6.14	3 年	0	0	0	0	0	0	0	0	淡江大學會計系畢業 亞翔工程(股)公司財會副處長 資誠會計師事務所經理	亞翔工程(股)財會處處長 研鼎智能(股)獨立董事		
獨立 董事	薛維平	男	中華民國	106.6.14	106.6.14	3 年	0	0	0	0	0	0	0	0	國立臺灣大學法律系畢業 律師 最高檢察署特偵組檢察官兼組長	律師		

資料來源：選任時持股比率係依 106 年 6 月 14 日發行股份總數為 38,153,677 計算；現在持股比率係依 106 年 4 月 16 日最近一次停止過戶日之持股資料為基準，並以發行股份總數 38,754,077 股計算。

表一：法人股東之主要股東

法人股東名稱	法人股東之主要股東
日電貿(股)公司	文青投資(股)公司(6.96%)、友尚(股)公司(5.78%)、黃仁虎(3.44%)、周煒凌(1.81%)、陳景松(1.49%)、點將家投資(股)公司(1.25%)、通億投資(股)公司(1.23%)、宏峰投資有限公司(1.08%)、瑄揚投資(股)公司(0.98%)、李坤蒼(0.97%)
香港商 Argus Holdings Ltd.	唐台英(50.00%)、戎啓平(50.00%)

資料來源：日電貿(股)公司資料係依日電貿106年股東常會停止過戶日(106年4月16日)之持股資料為基準。

表二：表一主要股東為法人者其其主要股東

法人名稱	法人之主要股東
文青投資(股)公司	黃珮雯(51%)、黃珮青(40%)
友尚(股)公司	大聯大投資控股(股)公司(100%)
點將家投資(股)公司	陳景松(87.55%)、陳宜濶(5.80%)、陳巍中(1.93%)
通億投資(股)公司	陳季鳳(39.90%)、吳星漢(10.10%)、吳柏漢(10.10%)
宏峰投資有限公司	李秀玲(14.94%)
瑄揚投資(股)公司	周定揚(57.11%)、鄭登芸(35.94%)、周煒凌(6.95%)

資料來源：日電貿(股)公司資料係依日電貿106年股東常會停止過戶日(106年4月16日)之持股資料為基準。

2. 董事所具專業知識及獨立性之情形

姓名	條件	是否具有五年以上工作經驗及下列專業資格		符合獨立性情形(註)										兼任其他公司獨立發行人董事家數		
		商務、財務、會計或公司之相關科系之專院校講師以上	商務、財務、會計師或其他與公司業務所需之國家考試及格領有證書之專業及技術人員	商務、財務、會計或公司業務所須之工作經驗	1	2	3	4	5	6	7	8	9		10	
汪穰夷	-	-	✓	-	✓	✓	✓	✓	✓	✓	✓	✓	✓	✓	✓	無
許盛信	-	-	✓	-	✓	✓	✓	✓	✓	✓	✓	✓	✓	✓	✓	無
日電買(股)公司-黃仁虎	-	-	✓	-	✓	✓	✓	✓	✓	✓	✓	✓	✓	✓	✓	無
香港商 Argus Holdings Limited-唐台英	-	-	✓	-	✓	✓	✓	✓	✓	✓	✓	✓	✓	✓	✓	無
李家德	-	-	✓	-	✓	✓	✓	✓	✓	✓	✓	✓	✓	✓	✓	無
林獻清	-	-	✓	✓	✓	✓	✓	✓	✓	✓	✓	✓	✓	✓	✓	1家
薛維平	-	-	✓	✓	✓	✓	✓	✓	✓	✓	✓	✓	✓	✓	✓	無

註1：各董事、監察人於選任前二年及任職期間符合下述各條件者，請於各條件代號下方空格中打“✓”。

- (1) 非為公司或其關係企業之受僱人。
- (2) 非為公司之關係企業之董事、監察人(但如為公司或其母公司、子公司依本法或當地國法令設置之獨立董事者，不在此限)。
- (3) 非本人及其配偶、未成年子女或以他人名義持有公司已發行股份總額百分之十以上或持股前十名之自然人股東。
- (4) 非前三款所列人員之配偶、二親等以內親屬或三親等以內直系血親親屬。
- (5) 非直接持有公司已發行股份總額百分之五以上法人股東之董事、監察人或受僱人，或持股前五名法人股東之董事、監察人或受僱人。
- (6) 非與公司有財務或業務往來之特定公司或機構之董事(理事)、監察人(監事)、經理人或持股百分之五以上股東。
- (7) 非為公司或關係企業提供商務、財務、會計等服務或諮詢之專業人士、獨資、合夥、合夥人、董事(理事)、監察人(監事)、經理人及其配偶。但依股票上市或於證券商營業處所買賣公司薪資報酬委員會設置及行使職權辦法第七條履行職權之薪資報酬委員會成員，不在此限。
- (8) 未與其他董事間具有配偶或二親等以內之親屬關係。
- (9) 未有公司法第30條各款情事之一。
- (10) 未有公司法第27條規定以政府、法人或其代表人當選。

(二)總經理、副總經理、協理、各部門及分支機構主管資料

107年4月16日

職稱	姓名	性別	國籍	就任日期	持有股份		配偶、未成年子女持有股份		利用他人名義持有股份		主要經(學)歷	目前兼任其他公司之職務	具配偶或二親等以內關係之經理人			經理人取得工權憑證情形
					股數(股)	持股比例(%)	股數(股)	持股比例(%)	股數(股)	持股比例(%)			職稱	姓名	關係	
總經理	汪攬夷	男	中華民國	81.09.01	2,100,978	5.42	0	0	100,000	0.26	輔仁大學外文系 濟業電子(股)-副總經理 正隆(股)-經理		-	-	-	0
副總經理	徐宛瑜	女	中華民國	90.07.02	460,993	1.19	0	0	0	0	California state University MBA University of Oregon 渣打銀行個人消費金融海外投資理財顧問 Masa Media Informational System 行銷企劃部專員	AIC ELECTRONICS B.V. 董事	-	-	-	0
協理	李讚輝	男	中華民國	106.08.31	0	0	0	0	0	0	淡江大學資工系 幸楷科技(股)-研發經理 天馳科技(股)-研發副理 合鼎科技(股)-研發副理		-	-	-	0
處長	齊祖杰	男	中華民國	105.08.10	0	0	0	0	0	0	輔仁大學會計系 安侯建業聯合會計師事務所主任 創傑科技(股)公司財會部經理 宇瞻科技(股)公司經營分析部副理	SKY ADVANCE TRADING LIMITED 董事 ATOMS HOLDING LIMITED 董事 天竣資通(股) 董事 虹睿科技(股) 董事				0

(三)最近年度支付董事、監察人、總經理及副總經理之酬金

一、1.董事(含獨立董事)之酬金

單位：新台幣千元

職稱	姓名	董事酬金				兼任員工領取相關酬金				A、B、C、D、E、F及G等七項總額占稅後純益之比例		無領取來自子公司以外轉投資事業酬金			
		報酬(A)		退職退休金(B)		董事酬勞(C)(註3)		業務執行費用(D)		A、B、C、D、E、F及G等七項總額占稅後純益之比例					
		本公司	財務報告內所有公司	本公司	財務報告內所有公司	本公司	財務報告內所有公司	本公司	財務報告內所有公司	本公司	財務報告內所有公司				
董事長	江擘堯														
副董事長	許盛信														
董事	徐宛瑜(註2)														
董事	日電貿(股)公司 代表人-黃仁虎														
董事	香港商Argus Holdings Limited 代表人-唐台英(註2)	858	858	-	-	129	129	3.11	3.11	5,111	5,516	54	54	-	-
獨立董事	羅晉仁(註2)														
獨立董事	鄭淳仁(註2)														
獨立董事	林猷清														
獨立董事	李家德(註2)														
獨立董事	薛維平(註2)														

註1：退職退休金係按月依薪資總額提撥之退休金，一〇六年度無實際給付退休金之情形。

註2：106/06/14 徐宛瑜、羅晉仁、鄭淳仁解任，香港商 ARGUS HOLDINGS LIMITED 代表人-唐台英、李家德、薛維平選任。

註3：106 年度因虧損新台幣 31,734 千元，故本年度未提列員工酬勞及董監酬勞。

酬金級距表

給付本公司各個董事酬金級距	董事姓名			
	前四項酬金總額(A+B+C+D)		前七項酬金總額(A+B+C+D+E+F+G)	
	本公司	財務報告內所有公司	本公司	財務報告內所有公司
低於2,000,000元	汪攘夷、許盛信、徐宛瑜、日電貿(股)公司-黃仁虎、香港商 ARGUS HOLDINGS LIMITED-唐台英、羅晉仁、鄭淳仁、林猷清、李家德、薛維平	汪攘夷、許盛信、徐宛瑜、日電貿(股)公司-黃仁虎、香港商 ARGUS HOLDINGS LIMITED-唐台英、羅晉仁、鄭淳仁、林猷清、李家德、薛維平	許盛信、徐宛瑜、日電貿(股)公司-黃仁虎、香港商 ARGUS HOLDINGS LIMITED-唐台英、羅晉仁、鄭淳仁、林猷清、李家德、薛維平	許盛信、徐宛瑜、日電貿(股)公司-黃仁虎、香港商 ARGUS HOLDINGS LIMITED-唐台英、羅晉仁、鄭淳仁、林猷清、李家德、薛維平
2,000,000元(含)~5,000,000元(不含)			汪攘夷	汪攘夷
5,000,000元(含)~10,000,000元(不含)				
10,000,000元(含)~15,000,000元(不含)				
15,000,000元(含)~30,000,000元(不含)				
30,000,000元(含)~50,000,000元(不含)				
50,000,000元(含)~100,000,000元(不含)				
100,000,000元以上				
總計	10人	10人	10人	10人

2.監察人之酬金

單位：新台幣仟元

職稱	姓名	監察人酬金						A、B及C等三項總額占稅後純益之比例 %	有無領取來自子公司以外轉投資事業酬金
		報酬(A)		酬勞(B) (註2)		業務執行費用(C)			
		本公司	財務報告內所有公司	本公司	財務報告內所有公司	本公司	財務報告內所有公司		
監察人	修俊良(註1)								
監察人	點將家投資(股)公司 代表人-陳巍中(註1)	-	-	-	-	18	18	0.06	0.06
監察人	陳漢杰(註1)								-

註1：106/06/14 修俊良、點將家投資(股)公司代表人-陳巍中、陳漢杰解任。

註2：106 年度因虧損新台幣 31,734 仟元，故本年度未提列員工酬勞及董監酬勞。

給付本公司各個監察人酬金級距	監察人姓名	
	本公司	財務報告內所有公司 D
低於 2,000,000 元	點將家投資(股)公司-陳景松、 陳漢杰、修俊良	點將家投資(股)公司-陳景松、 陳漢杰、修俊良
2,000,000 元 (含) ~ 5,000,000 元 (不含)		
5,000,000 元 (含) ~ 10,000,000 元 (不含)		
10,000,000 元 (含) ~ 15,000,000 元 (不含)		
15,000,000 元 (含) ~ 30,000,000 元 (不含)		
30,000,000 元 (含) ~ 50,000,000 元 (不含)		
50,000,000 元 (含) ~ 100,000,000 元 (不含)		
100,000,000 元以上		
總計	3 人	3 人

3. 總經理及副總經理之酬金

單位：新台幣仟元

職稱	姓名	薪資(A)		退職退休金(B)(註1)		獎金及特支費等等(C)		員工酬勞金額(D)(註3)				A、B、C及D等四項總額占稅後純益之比例		有無領取來自子公司以外轉投資事業酬金
		本公司	財務報告內所有公司	本公司	財務報告內所有公司	本公司	財務報告內所有公司	現金金額	股票金額	現金金額	股票金額	本公司	財務報告內所有公司	
總經理	汪攢夷	5,856	6,252	144	144	800	800	-	-	-	-	-	-	-
副總經理	徐宛瑜													
副總經理	楊適徵(註2)													

註1：退職退休金係按月依薪資總額提撥之退休金，一〇六年度無實際給付退休金之情形。

註2：楊適徵 107/03/25 離職。

註3：106 年度因虧損新台幣 31,734 仟元，故本年度未提列員工酬勞及董監酬勞。

酬金級距表

給付本公司各個總經理及副總經理酬金級距	總經理及副總經理姓名	
	本公司	財務報告內所有公司
低於 2,000,000 元	楊適徵、徐宛瑜	楊適徵、徐宛瑜
2,000,000 元 (含) ~ 5,000,000 元 (不含)	汪攢夷	汪攢夷
5,000,000 元 (含) ~ 10,000,000 元 (不含)		
10,000,000 元 (含) ~ 15,000,000 元 (不含)		
15,000,000 元 (含) ~ 30,000,000 元 (不含)		
30,000,000 元 (含) ~ 50,000,000 元 (不含)		
50,000,000 元 (含) ~ 100,000,000 元 (不含)		
100,000,000 元以上		
總計	3 人	3 人

4.分派員工酬勞之經理人姓名及分派情形（前十大取得員工分紅人士之姓名、職位及總股數）
 一〇六年度因虧損新台幣31,734仟元，故本年度未提列員工酬勞。

(二)本公司及合併報表所有公司於最近二年度支付本公司董事、監察人、總經理及副總經理酬金總額占稅後純益比例之分析並說明給付酬金之政策、標準與組合、訂定酬金之程序、與經營績效及未來風險之關聯性

1.董事、監察人、總經理及副總經理酬金總額占稅後純益比例

單位：百分比

項目	106 年度(註 1)		105 年度	
	本公司	合併報告內所有公司	本公司	合併報告內所有公司
董事、監察人、總經理及副總經理酬金總額占稅後純益比率%	-24.59	-25.84	12.88	12.88

註 1:106 年度因虧損新台幣 31,734 仟元，故本年度未提列員工酬勞及董監酬勞。

2.給付酬金之政策、標準與組合、訂定酬金之程序、與經營績效及未來風險之關聯性

董監事之酬金包括薪資、車馬費及盈餘分派之董監酬勞，其中薪資及車馬費給付標準，係參考同業水準，車馬費亦依董監事出席董事會之情況支付；盈餘分派之董監酬勞，係依公司章程規定辦理；總經理及副總經理之薪金包括薪資、獎金及員工酬勞等，係參考同業薪資水準，並經薪資報酬委員會建議後，呈董事會通過後辦理。

三、公司治理運作情形

(一)董事會運作情形

最近年度董事會開會 7 次 (A)，董事監察人出席情形如下：

職稱	姓名	實際出(列)席次數(B)	委託出席次數	實際出(列)席率(%)【B/A】	備註
董事長	汪攘夷	6	1	85.71%	
副董事長	許盛信	5	-	71.43%	
董事	徐宛瑜	4	-	100.00%	106/06/14 解任 應出席 4 次
董事	日電貿(股)公司 代表人：黃仁虎	7	-	100.00%	
董事	香港商 Argus Holdings Limited 代表人：唐台英	3	-	100.00%	106/06/14 就任 應出席 3 次
獨立董事	羅晉仁	3	-	75.00%	106/06/14 解任 應出席 4 次
獨立董事	鄭淳仁	5	-	100.00%	106/06/14 解任 應出席 4 次
獨立董事	林猷清	7	-	100.00%	
獨立董事	李家德	2	-	66.67%	106/06/14 就任 應出席 3 次
獨立董事	薛維平	2	-	66.67%	106/06/14 就任 應出席 3 次
監察人	點將家投資 (股)公司 代表人：陳巍中	3	-	75.00%	106/06/14 解任 應出席 4 次
監察人	陳漢杰	1	-	25.00%	106/06/14 解任 應出席 4 次
監察人	修俊良	2	-	50.00%	106/06/14 解任 應出席 4 次

其他應記載事項：

一、 董事會之運作如有下列情形之一者，應敘明董事會日期、期別、議案內容、所有獨立董事意見及公司對獨立董事意見之處理

(一)證券交易法第14條之3所列事項：詳如下表。

(二)除前開事項外，其他經獨立董事反對或保留意見且有紀錄或書面聲明之董事會議決事項：無。

董事會	議案內容及後續處理	證交法§14-3所列事項	獨董持反對或保留意見
第九屆第十五次 106.1.4	1. 本公司一〇五年度經理人年終獎金案	v	
	2. 修訂「公司董事、監察人進修推行要點」案	v	
	獨立董事意見：無。		
	公司對獨立董事意見之處理：無。		
	決議結果：出席董事及獨立董事全體無異議通過。		
第九屆第十六次 106.1.24	1. 訂定私募普通股之發行價格及相關事宜案	v	
	2. 稽核主管異動案	v	
	獨立董事意見：無。		
	公司對獨立董事意見之處理：無。		
	決議結果：出席董事及獨立董事全體無異議通過。		
第九屆第十七次 106.3.24	1. 一〇六年度委任會計師及報酬案	v	
	2. 擬訂衍生性商品交易之種類、額度與授權相關人員辦理	v	
	3. 修訂本公司「公司章程」案	v	
	4. 修訂本公司「誠信經營守則」、「公司誠信經營作業程序及行為指南」案	v	
	5. 修訂本公司「董事與監察人選舉辦法」、「股東會議事規則」、「背書保證辦法」、「資金貸與他人作業程序」及廢除「公司監察人之職權範疇規則」案	v	
	6. 修訂本公司「取得或處分資產處理程序」案	v	
	7. 本公司新增「審計委員會組織規程」案	v	
	8. 全面改選本公司董事案	v	
	9. 擬提請股東常會同意解除第十屆新任董事及其法人代表人競業禁止之限制案	v	
	獨立董事意見：無。		
	公司對獨立董事意見之處理：無。		
	決議結果：出席董事及獨立董事全體無異議通過。		
	第九屆第十八次 106.5.3	1. 一〇五年度員工及董監酬勞分派案	v
2. 審核本公司一〇六年股東常會獨立董事候選人資格案		v	
3. 本公司審計委員會薪資案		v	
4. 本公司薪資報酬委員會薪資案		v	
5. 本公司經理人薪資調整案		v	
6. 本公司及子公司向銀行申請融資額度及背書保證案		v	

	7. 修訂本公司「取得或處分資產處理程序」案	v	
	獨立董事意見：無。		
	公司對獨立董事意見之處理：無。		
	決議結果：出席董事及獨立董事全體無異議通過。		
第十屆 第一次 106.6.14	1. 聘任本公司第三屆薪資報酬委員會委員案	v	
	獨立董事意見：無。		
	公司對獨立董事意見之處理：無。		
	決議結果：出席董事及獨立董事全體無異議通過。		
第十屆 第二次 106.8.11	1. 一〇五年度董事、監察人酬勞分配案	v	
	2. 修改「董事、監察人報酬及酬勞分配辦法」案	v	
	3. 本公司投資設立 ALC Electronics B.V. 案	v	
	4. 本公司擬投資 Atoms Labs LLC 案	v	
	獨立董事意見：無。		
	公司對獨立董事意見之處理：無。		
	決議結果：出席董事及獨立董事全體無異議通過。		
第十屆 第三次 106.11.10	1. 本公司及子公司向銀行申請融資額度及背書保證案	v	
	2. 修訂本公司「董事會議事辦法」、「審計委員會組織規程」、「獨立董事之職責範疇規則」、「公司治理實務守則」、「公司董事、監察人進修推行要點」、「薪資報酬委員會組織規程」、「企業社會責任實務守則」、「道德行為準則」、「公司具控制能力法人股東行使權利及參與議決規程」及「關係企業相互間財務業務相關作業規範」案	v	
	獨立董事意見：無。		
	公司對獨立董事意見之處理：無。		
	決議結果：出席董事及獨立董事全體無異議通過。		

二、董事對利害關係議案迴避之執行情形，應敘明董事姓名、議案內容、應利益迴避原因以及參與表決情形：

董事會日期	議案內容	董事	利益迴避原因	表決情形
106年1月4日	本公司一〇五年度經理人年終獎金案	汪攘夷、徐宛瑜	利害關係人	無異議通過
106年5月3日	本公司審計委員會薪資案	鄭淳仁、林猷清 羅晉仁	利害關係人	無異議通過
	本公司薪資報酬委員會薪資案	鄭淳仁、林猷清 羅晉仁	利害關係人	無異議通過
	本公司經理人薪資調整案	汪攘夷	利害關係人	無異議通過
106年8月11日	一〇五年度董事、監察人酬勞分配案	汪攘夷、黃仁虎 林猷清	利害關係人	無異議通過
	本公司擬投資 Atoms Labs LLC 案	汪攘夷	利害關係人	無異議通過

三、當年度及最近年度加強董事會職能之目標（例如設立審計委員會、提昇資訊透明度等）與執行情形評估：本公司於106年6月14日設立審計委員會。

(二)審計委員會運作情形或監察人參與董事會運作情形：

1. 本公司於106年6月14日前並未設立審計委員會，106年6月14日以前監察人參與董事會運作之情形。

106年6月14日前董事會開會4次(A)，列席情形如下：

職稱	姓名	實際列席次 (B)	實際列席率(% (B/A)	備註
監察人	點將家投資(股)公司 陳巍中	3	75.00%	106/06/14 解任
監察人	陳漢杰	1	25.00%	106/06/14 解任
監察人	修俊良	2	50.00%	106/06/14 解任

其他應記載事項：

一、監察人之組成及職責：

(一) 監察人與公司員工及股東之溝通情形(例如溝通管道、方式等)：

監察人透過公司發言人為窗口及股東會，作為與員工及股東溝通之管道。

(二) 監察人與內部稽核主管及會計師之溝通情形(例如就公司財務、業務狀況進行溝通之事項、方式及結果等)：

1. 針對公司內部控制制度定期會提報董事會討論、稽核查核之工作底稿每月會由稽核主管呈全體監察人審核。

2. 稽核主管列席公司定期性董事會並作成稽核業務報告，監察人並無反對意見。

3. 監察人定期審核本公司經會計師查核簽證之財務報表，並視狀況隨時與負責人員溝通。

二、監察人列席董事會如有陳述意見，應敘明董事會日期、期別、議案內容、董事會決議結果以及公司對監察人陳述意見之處理：無此情形。

2. 本公司於106年6月14日設立審計委員會，106年6月14日以後審計委員會運作之情形。

106年6月14日後審計委員會開會3次(A)，獨立董事出列席情形如下：

職稱	姓名	實際出 席次數 (B)	委託出 席次數	實際列席率 (% (B/A)	備註
獨立董事	林猷清	3	-	100%	106/06/14 就任
獨立董事	李家德	2		66.67%	106/06/14 就任
獨立董事	薛維平	2		66.67%	106/06/14 就任

其他應記載事項：

一、審計委員會之運作如有下列情形之一者，應敘明董事會日期、期別、議案內容、審計委員會決議結果以及公司對審計委員會意見之處理。

(一) 證券交易法第14條之5所列事項：如下表

審計委員會	議案內容及後續處理	證交法§14-5所列事項	委員持反對或保留意見
第一屆第二次 106.8.11	1. 本公司一〇六年第二季財務報表	v	
	2. 本公司投資設立 ALC ELECTRONICS B.V. 案	v	
	3. 本公司擬投資 Atoms Labs LLC 案	v	
	審計委員會決議結果：出席委員全體無異議通過。 公司對審計委員會意見之處理：無。		
第一屆第三次 106.11.10	1. 本公司為子公司「天竣資通股份有限公司」背書保證案	v	
	2. 本公司一〇七年度稽核計劃	v	
	審計委員會決議結果：出席委員全體無異議通過。 公司對審計委員會意見之處理：無。		
	審計委員會決議結果：出席委員全體無異議通過。 公司對審計委員會意見之處理：無。		
第一屆第四次 107.3.15	1. 擬訂定發行限制員工權利新股增資基準日案	v	
	2. 本公司一〇六年度各項決算表冊	v	
	3. 一〇七年度委任會計師及報酬案	v	
	4. 本公司內部控制制度之設計及執行有效性聲明案	v	
	5. 擬訂定衍生性商品交易之種類、額度與授權相關人員辦理	v	
	6. 本公司擬增資 100%持有之子公司 SKY ADVANCE TRADING LIMITED 案	v	
	審計委員會決議結果：出席委員全體無異議通過。 公司對審計委員會意見之處理：無。		
	審計委員會決議結果：出席委員全體無異議通過。 公司對審計委員會意見之處理：無。		

(二)除前開事項外，其他未經審計委員會通過，而經全體董事三分之二以上同意之議決事項：無此情形。

二、獨立董事對利害關係議案迴避之執行情形，應敘明獨立董事姓名、議案內容、應利益迴避原因以及參與表決情形：無此情形。

三、獨立董事與內部稽核主管及會計師之溝通情形(應包括就公司財務、業務狀況進行溝通之重大事項、方式及結果等)

1. 本公司內部稽核主管定期與審計委員會委員溝通稽核報告結果，並於每季的審計委員會會議中作內部稽核報告，若有特殊狀況時，亦會即時向審計委員會委員報告。民國106年度並無上述特殊狀況。本公司審計委員會與內部稽核主管溝通狀況良好。
2. 本公司簽證會計師於審計委員會會議中報告年度財務報表查核或核閱結果以及其他相關法令要求之溝通事項，若有特殊狀況時，亦會即時向審計委員會委員報告，民國106年度並無上述特殊狀況。本公司審計委員會與簽證會計師溝通狀況良好。

(三)治理運作情形及其與上市上櫃公司治理實務守則差異情形及原因

評估項目	運作情形		與上市上櫃 公司治理實 務守則差異 情形及原因	
	是	否		摘要說明
一、公司是否依據「上市上櫃公司治理實務守則」訂定並揭露公司治理實務守則？	v		本公司已訂定「企業社會責任實務守則」中，對於企業社會責任，已考量公司現況與法令規定，以循序漸進方式予以落實。	無差異情形。
二、公司股權結構及股東權益 (一) 公司是否訂定內部作業程序處理股東建議、疑義、糾紛及訴訟事宜，並依程序實施？ (二) 公司是否掌握實際控制公司之主要股東及主要股東之最終控制者名單？ (三) 公司是否建立、執行與關係企業間之風險控管及防火牆機制？ (四) 公司是否訂定內部規範，禁止公司內部人利用市場上未公開資訊買賣有價證券？	v	v	(一)目前由本公司發言人、代理發言人及股務人員處理相關事宜。 (二)本公司設有相關部門隨時掌握主要股東及主要股東之最終控制者名單。 (三)訂定「關係企業間財務業務相關作業規範」，與關係企業往來，均依照本程序處理。 (四)本公司訂有「防範內線交易管理作業」，並告知內部人有關內線交易等相關法令。	無差異情形。 無差異情形。 無差異情形。 無差異情形。
三、董事會之組成及職責 (一) 董事會是否就成員組成擬訂多元化方針及落實執行？ (二) 公司除依法設置薪資報酬委員會及審計委員會外，是否自願設置其他各類功能性委員會？ (三) 公司是否訂定董事會績效評估辦法及其評估方式，每年並定期進行績效評估？ (四) 公司是否定期評估簽證會計師獨立性？	v	v	(一)本公司為求董事會有效運作，增進公司發展及營運。董事成員在商務、財務、會計及法律等不同領域均有其專長。 (二)本公司除依法設置薪資報酬委員會及審計委員會外，目前尚未設置其他功能性委員會，日後將視需要評估設置。 (三)本公司定期檢討董事會效能，以求提高公司治理效能，雖目前尚未訂定辦法及評估方式，日後將視需要評估訂定。 (四)本公司已定期評估簽證會計師之獨立性，並由會計師出具「獨立聲明書」及「會計師獨立性及適任性評估表」於董事會決議會計師聘任案。	無差異情形。 無差異情形。 無差異情形。 無差異情形。
四、上市上櫃公司是否設置公司治理專(兼)職單位或人員負責公司治理相關事務(包括但不限於提供董事、監察人執行所需資料、依法辦理董事會及股東會之會議相關事宜、辦理公司登記及變更登記、製作董事會及股東會議事錄等)？	v		本公司由營運管理處兼任負責公司治理相關事務。	無差異情形。
五、公司是否建立與利害關係人(包括但不限於股東、員工、客戶及供應商等)溝通管道，及於公司網站設置利害關係人專區，並妥適回應利害關係人所關切之重要企業社會責任議題？	v		本公司與往來銀行及其他債權人、員工、客戶、供應商均有暢通之溝通管道，並尊重其應有之合法權益。	無差異情形。
六、公司是否委任專業股務代辦機構辦理股東會事務？	v		本公司股務代理機構「中國信託商業銀行股務代理部」協助處理股東會相關事務。	無差異情形。
七、資訊公開 (一) 公司是否架設網站，揭露財務業務及公司治理資訊？ (二) 公司是否採行其他資訊揭露之方式(如架設英文網站、指定專人負責公司資訊之蒐集及揭露、落實發言人制度、法人說明會過程放置公司網站等)？	v	v	(一)本公司之網站，內有揭露財務業務資訊及公司治理資訊之形，請詳 http://www.secufirst.com.tw (二)本公司亦有將相關資訊揭露於主管機關之公開資訊觀測站，依規定設有發言人及代理發言人，於公開資訊觀測站皆可查詢。	無差異情形。 無差異情形。

評估項目	運作情形			與上市上櫃公司 治理實務守則差異情形及原因
	是	否	摘要說明	
八、公司是否有其他有助於瞭解公司治理運作情形之重要資訊(包括但不限於員工權益、僱員關懷、投資者關係、供應商關係、利害關係人之權利、董事及監察人進修之情形、風險管理政策及風險衡量標準之執行情形、客戶政策之執行情形、公司為董事及監察人購買責任保險之情形等)？				
(一)員工權益及僱員關懷：	V		(一)本公司致力為員工打造一個健康安全的工作環境，除實施退休金制度及提供年終獎金等外，另依勞基法及其他相關法規維護員工的合法權益；在處理員工基本資料時相當謹慎，除有政府法令要求外，不得揭露員工之個人隱私；另每年安排員工健康檢查，重視勞工關係，提供平等就業機會。	無差異情形。
(二)投資者關係：	V		(二)本公司設置股務單位，專責處理投資人關係及股東建議，並依法令規定誠實公開公司資訊，以保障投資人之基本權益，善盡企業對股東之責任。	無差異情形。
(三)供應商關係：	V		(三)本公司與供應商溝通管道暢通，關係維持良好。	無差異情形。
(四)利害關係人之權利：	V		(四)本公司與往來銀行及其他債權人、員工、客戶、供應商等相關利害關係人均有暢通之溝通管道，並尊重其應有之合法權益。另本公司股務代理機構「中國信託商業銀行股份有限公司股務代理部」亦協助處理股東及本公司利害關係人之相關問題及建議等。若涉及法律問題，則將委請專業律師或法律顧問進行處理，以維護利害關係人之權益。	無差異情形。
(五)董事進修之情形：	V		(五)本公司董事均具有專業背景，並依董事進修推行要點完成進修課程；此外，本公司亦不定期提供相關進修資訊給予參考，其所進修課程資訊如下，並已依規定輸入公開資訊觀測站。	無差異情形。
(六)風險管理政策及風險衡量標準之執行情形：	V		(六)截至目前為止，本公司尚未設置專職單位負責公司相關風險管理及風險衡量執行作業，但在各項內部控制作業中，已設有核決權限審核各類表單，且各部門亦依照規定辦理，並設置稽核單位，定期及不定期針對公司內控制度進行審核，並提出報告，應可將營運風險降至最低。	無差異情形。
(七)客戶政策之執行情形：	V		(七)本公司設置行銷事業部門，提供客戶公司產品之服務及疑問解答，保持與客戶暢通的聯繫管道，並嚴守與客戶簽訂之相關規定並確保客戶之權益，關係維持良好。	無差異情形。
(八)公司為董事購買責任保險之情形：	V		(八)本公司自 103 年 6 月 11 日新任董事就任後，已為全體董事購買責任險。	無差異情形。
九、請就臺灣證券交易所股份有限公司治理中心最近年度發布之公司治理評鑑結果說明已改善情形，及就尚未改善者提出優先加強事項與措施。				
1. 公司是否設置符合規定之審計委員會：於 106 年 6 月 14 日成立審計委員會。				
2. 公司章程是否規定董事/監察人選舉全面採候選人提名制：於 106 年變更章程全面採候選人提名制。				

民國106年董事進修情形如下：

職稱	姓名	進修日期	主辦單位	課程名稱	進修時數
董事長	汪攘夷	106/08/24	財團法人中華民國證券暨期貨市場發展基金會	公司經營權之競爭行為規範與實務案例解說	3小時
		106/08/24		企業財務危機預警與類型分析	3小時
副董事長	許盛信	106/07/12	社團法人中華公司治理協會	新式財務報表查核報告之公司決算實務及新版公司治理評鑑指標	3小時
		106/08/08		財報不實的董監責任	3小時
董事	黃仁虎	106/08/10	財團法人中華民國證券暨期貨市場發展基金會	國際與我國之反避稅發展與企業應有之因應	3小時
		106/11/09		董監如何督導公司做好舞弊偵查及防範，強化公司治理	3小時
董事	唐台英	此董事於今年6月新任，因工作較忙碌，將於明年度補齊進修時數			
獨立董事	林猷清	106/08/08	中華民國會計師公會全國聯合會	106年上半年法令與實務變動解析	7小時
獨立董事	李家德	106/08/25	社團法人中華公司治理協會	企業併購之法律教戰守則	3小時
		此董事於今年6月新任，因工作較忙碌，將於明年度補齊進修時數			
獨立董事	薛維平	106/07/12	財團法人中華民國證券櫃檯買賣中心	上櫃、興櫃公司內部人股權宣導說明會	3小時
		106/08/24	財團法人中華民國證券暨期貨市場發展基金會	企業財務危機預警與類型分析	3小時
		106/11/09		企業財務報表舞弊案例探討	3小時
		106/12/12		董監如何督導公司做好風險管理及危機處理，強化公司治理	3小時

(四)公司如有設置薪酬委員會者，應揭露其組成、職責及運作情形：

1. 薪資報酬委員會成員資料

身份別	姓名	是否具有五年以上工作經驗 及下列專業資格			符合獨立性情形（註1）								兼任其他 發行公司 薪資報酬 委員會 成員家數	備註 （註2）
		商務、法 務、財 務、會 計或公 司業 務所 需相 關料 系之 公 立 大 專 院 校 講 師 以 上	法 官、 檢 察 官、 律 師、 會 計 師 或 其 他 與 公 司 業 務 所 需 之 國 家 考 試 及 格 領 有 證 書 之 專 門 職 業 技 術 人 員	具 有 商 務、 法 務、 財 務、 會 計 或 公 司 業 務 所 需 之 工 作 經 驗	1	2	3	4	5	6	7	8		
獨立董事	李家德	-	-	✓	✓	✓	✓	✓	✓	✓	✓	✓	-	是
獨立董事	林猷清	-	✓	✓	✓	✓	✓	✓	✓	✓	✓	✓	1家	是
獨立董事	薛維平	-	✓	✓	✓	✓	✓	✓	✓	✓	✓	✓	-	是

註1：各成員於選任前二年及任職期間符合下述各條件者，請於各條件代號下方空格中打“✓”。

- (1) 非為公司或其關係企業之受僱人。
 - (2) 非公司或其關係企業之董事、監察人。但如為公司或其母公司、子公司依本法或當地國法令設置之獨立董事者，不在此限。
 - (3) 非本人及其配偶、未成年子女或以他人名義持有公司已發行股份總額百分之一以上或持股前十名之自然人股東。
 - (4) 非前三款所列人員之配偶、二親等以內親屬或三親等以內直系血親。
 - (5) 非直接持有公司已發行股份總額百分之五以上法人股東之董事、監察人或受僱人，或持股前五名法人股東之董事、監察人或受僱人。
 - (6) 非與公司有財務或業務往來之特定公司或機構之董事（理事）、監察人（監事）、經理人或持股百分之五以上股東。
 - (7) 非為公司或其關係企業提供商務、法務、財務、會計等服務或諮詢之專業人士、獨資、合夥、公司或機構之企業主、合夥人、董事（理事）、監察人（監事）、經理人及其配偶。
 - (8) 未有公司法第30條各款情事之一。
- 註2：若成員身分分別係為董事，請說明是否符合「股票上市或於證券商營業處所買賣公司薪資委員會設置及行使職權辦法」第6條第5項之規定。

2. 薪資報酬委員會運作情形資訊

一、本公司之薪資報酬委員會委員計3人。

二、本屆委員任期：106年6月14日至109年6月13日，106年度薪資報酬委員會開會4次(A)，委員資格及出席情形如下：

職稱	姓名	實際出席次數 (B)	委託出席次數	實際出席率(%) (B/A) (註)	備註
召集人	鄭淳仁	2	0	100%	106/06/14 解任 應出席2次
召集人	李家德	1	0	50%	106/06/14 就任 應出席2次
委員	林猷清	4	0	100%	
委員	王凱民	2	0	100%	106/06/14 解任 應出席2次
委員	薛維平	2	0	100%	106/06/14 就任 應出席2次

其他應記載事項：

- 一、董事會如不採納或修正薪資報酬委員會之建議，應敘明董事會日期、期別、議案內容、董事會決議結果以及公司對薪資報酬委員會意見之處理(如董事會通過之薪資報酬優於薪資報酬委員會之建議，應敘明其差異情形及原因)：本公司董事會皆採納薪資報酬委員會之建議。
- 二、薪資報酬委員會之議決事項，如成員有反對或保留意見且有紀錄或書面聲明者，應敘明薪資報酬委員會日期、期別、議案內容、所有成員意見及對成員意見之處理：無此情形。

3.職責

- (1)評估與督導公司整體薪酬政策。
- (2)訂定董事、監察人之酬金結構與制度。
- (3)訂定經理人之績效考核標準及酬金標準。
- (4)訂定年度調薪標準。
- (5)訂定特別獎金提撥標準。
- (6)其他經董事會授權之事項。

本委員會履行前項職責時，應依下列原則為之：

- (1)應依據未來風險調整後之績效，並配合公司長期整體獲利及股東利益訂定績效考核標準及酬金標準或結構與制度。
- (2)酬金獎勵制度不應引導董事、監察人及經理人為追求酬金而從事逾越公司風險胃納之行為，並應定期審視酬金獎勵制度與績效表現，以確保其符合公司之風險胃納。
- (3)酬金支付時間，應配合未來風險調整後之獲利，以避免公司於支付酬金後卻蒙受損失之不當情事。
- (4)於評估董事、監察人及經理人個人對公司獲利之貢獻時，應進行同業之整體分析，以釐清該等獲利是否因其運用公司較低資金成本等整體優勢所致，俾有效評估屬於個人之貢獻。
- (5)公司與其董事、監察人及經理人之離職金約定應依據已實現之績效予以訂定，以避免短期任職後卻領取大額離職金等不當情事。

4.運作情形

依股票上市或於證券商營業處所買賣公司薪資報酬委員會設置及行使職權辦法第 13 條之規定，本公司已於 106 年 8 月 11 日選任召集人。並同時召開第一次會議，本公司未來將依「薪酬委員會組織規程」之規定，每年至少召開二次會議。

(五)履行社會責任情形：

公司對環保、社區參與、社會貢獻、社會服務、社會公益、消費者權益、人權、安全衛生與其他社會責任活動所採行之制度與措施及履行情形：

- 1、本公司積極配合進行辦公場所綠化、節能、減碳與垃圾分類等環境保護措施。
- 2、履行社會責任相關說明如下：

評估項目	運作情形			與上市上櫃公司 治理實務 守則差異 情形及原因
	是	否	摘要說明	
<p>一、落實公司治理</p> <p>(一) 公司是否訂定企業社會責任政策或制度，以及檢討實施成效？</p> <p>(二) 公司是否定期舉辦社會責任教育訓練？</p> <p>(三) 公司是否設置推動企業社會責任專(兼)職單位，並由董事會授權高階管理階層處理，及向董事會報告處理情形？</p> <p>(四) 公司是否訂定合理薪資報酬政策，並將員工績效考核制度與企業社會責任政策結合，及設立明確有效之獎勵與懲戒制度？</p>	V		<p>(一)本公司已訂定「企業社會責任實務守則」中，對於企業社會責任，已考量公司現況與法令規定，以循序漸進方式予以落實。</p> <p>(二)本公司推動企業社會責任專(兼)職單位為人事單位及總務單位，目前仍持續進行社會責任之推行。</p> <p>(三)本公司將視公司狀況舉辦董事與員工之企業倫理教育訓練及宣導事項，以利用公司獎懲及考核辦法更明確有效。</p> <p>(四)本公司訂有「員工績效考核辦法」及「員工獎懲辦法」等規章，明確員工績效考核及獎懲制度與薪資報酬之關連，以期待員工薪資報酬能與公司營運共同成長，符合企業社會責任。</p>	<p>無差異情形。</p> <p>無差異情形。</p> <p>無差異情形。</p> <p>無差異情形。</p>
<p>二、發展永續環境</p> <p>(一) 公司是否致力於提升各項資源之利用效率，並使用對環境負荷衝擊低之再生物料？</p> <p>(二) 公司是否依其產業特性建立合適之環境管理制度？</p> <p>(三) 公司是否注意氣候變遷對營運活動之影響，並執行溫室氣體盤查、制定公司節能減碳及溫室氣體減量策略？</p>	V		<p>(一)本公司努力推動E化作業，回收紙再利用，將文件用紙量降低。</p> <p>(二)本公司位於辦公大樓內，配合政府政策與大樓管委會運作，持續進行垃圾分類、減量與資源回收活動。</p> <p>(三)本公司因應氣候變遷，為節省電力，調高空調溫度設定度，降低大量冷氣對於環境之排碳量。</p>	<p>無差異情形。</p> <p>無差異情形。</p> <p>無差異情形。</p>
<p>三、維護社會公益</p> <p>(一) 公司是否依照相關法規及國際人權公約，制定相關之管理政策與程序？</p> <p>(二) 公司是否建置員工申訴機制及管道，並妥適處理？</p> <p>(三) 公司是否提供員工安全與健康之工作環境，並對員工定期實施安全與健康教育？</p> <p>(四) 公司是否建立員工定期溝通之機制，並以合理方式通知對員工可能造成重大影響之營運變動？</p> <p>(五) 公司是否為員工建立有效之職涯能力發展培訓計畫？</p>	V		<p>(一) 本公司依各項勞動相關法規執行，辦理勞工之勞、健保，提撥勞工退休金，以確保員工權益。</p> <p>(二) 員工若有任何問題及建議，可透過公司內部主管及同仁之信箱，達到垂直及平行之溝通。</p> <p>(三) 本公司定期進行建築物公共安全檢查申報且設置保全系統以加強工作環境之安全防護，並定期員工健康檢查等，以強化員工對於公共安全與個人健康的認知。</p> <p>(四) 本公司定期召開勞資會議，以增進勞資雙方溝通，促進勞資和諧。</p> <p>(五) 本公司員工對於負責之職務所需，可向公司申請職務相關之進修或培訓。</p>	<p>無差異情形。</p> <p>無差異情形。</p> <p>無差異情形。</p> <p>無差異情形。</p> <p>無差異情形。</p> <p>無差異情形。</p>

評估項目	運作情形			與上市上櫃公司 治理實務守則 差異情形及原因
	是	否	摘要說明	
(六) 公司是否就研發、採購、生產、作業及服務流程等制定相關保護消費者益政策及申訴程序？	v		(六) 本公司重視客戶售後服務，設有免費客服專線及備有多項客訴管道和客訴處理作業流程。	無差異情形。 無差異情形。 無差異情形。
(七) 對產品與服務之行銷及標示，公司是否遵循相關法規及國際準則？	v		(七) 本公司為遵循法規及符合國際準則，產品皆須取得各國相關認證等證明文件。	
(八) 公司與供應商來往前，是否評估供應商過去有無影響環境與社會之紀錄？	v		(八) 本公司與供應商維持良好關係維持成本和供貨的穩定。	
(九) 公司與其主要供應商之契約是否包含供應商如涉及違反其企業社會責任政策，且對環境與社會有顯著影響時，得隨時終止或解除契約之條款？	v		(九) 本公司與主要供應商合約內雖未訂定與環境、社會責任相關條款，但主要供應商另有提供其符合環境維護認證之證明予本公司。	
四、加強資訊揭露 (一) 公司是否於其網站及公開資訊觀測站等處揭露具攸關性及可靠性之企業社會責任相關資訊？	v		(一) 本公司於年報揭露公司對社會責任所採行之制度與措施及履行社會責任情形。	無差異情形。
五、公司如依據「上市上櫃公司企業社會責任實務守則」訂有本身之企業社會責任守則者，請敘明其運作與所訂守則之差異情形： 本公司已訂定「企業社會責任實務守則」中，對於企業社會責任，已考量公司現況與法令規定，以循序漸進方式予以落實，並無重大差異情形。				
六、其他有助於瞭解企業社會責任運作情形之重要資訊： (一) 推廣並落實環保概念。 (二) 重視社會關懷，適時幫助及扶持社會弱勢團體。				
七、公司企業社會責任報告書如有通過相關驗證機構之查證標準，應加以述明： 無。				

(六)公司履行誠信經營情形及採行措施：本公司經營團隊堅守誠信經營之原則，以深化誠信經營之企業文化及健全發展，並建立良好之商業運作架構。
落實誠信經營情形：

評估項目	運作情形			與上市上櫃公司 治理實務 守則差異 情形及原因
	是	否	摘要說明	
一、訂定誠信經營政策及方案 (一)公司是否於規章及對外文件中明示誠信經營之政策、作法，以及董事會與管理階層積極落實經營政策之承諾？ (二)公司是否訂定防範不誠信行為方案，並於各方案內明定作業程序、行為指南、違規之懲戒及申訴制度，且落實執行？ (三)公司是否對「上市上櫃公司誠信經營守則」第七條第二項各款或其他營業範圍內具較高不誠信行為風險之營業活動，採行防範措施？	v		(一) 本公司已訂定「誠信經營守則」規定所有員工在執行公司業務時必須廉潔、透明及負責。 (二) 本公司已訂定「誠信經營作業程序及行為指南」具體規範本公司員工於執行業務時應注意之事項。 (三) 本公司於「誠信經營作業程序及行為指南」已訂明員工在執行公司業務時遇有相關狀況時應遵守之程序。	無差異情形。 無差異情形。 無差異情形。
二、落實誠信經營 (一)公司是否評估往來對象之誠信紀錄，並於其與往來交易對象簽訂之契約中明訂誠信行為條款？ (二)公司是否設置隸屬董事會之推動企業誠信經營專(兼)職單位，並定期向董事會報告其執行情形？ (三)公司是否制定防止利益衝突政策、提供適當陳述管道，並落實執行？ (四)公司是否為落實誠信經營已建立有效的會計制度、內部控制制度，並由內部稽核單位定期查核，或委託會計師執行查核？ (五)公司是否定期舉辦誠信經營之內、外部之教育訓練？	v		(一) 本公司於「誠信經營作業程序及行為指南」已訂明員工在商業活動中，應遵守之程序。 (二) 本公司行政管理部負責辦理本守則之修訂與執行，必要時將提董事會報告。 (三) 本公司固定召開部門主管會議中，各部門應彙報客戶、供應商及員工反應狀況等相關情形，本公司並訂有「員工反應意見管理規定」由人事部門負責相關陳述意見。 (四) 本公司稽核人員依定期的稽核計畫進行對公司會計制度與內部控制制度有效之稽核作業。 (五) 本公司依據誠信之經營理念從事營業活動，董事會成員均定期進修，為落實誠信經營政策並積極防範不誠信行為。	無差異情形。 無差異情形。 無差異情形。 無差異情形。 無差異情形。
三、公司檢舉制度之運作情形 (一)公司是否訂定具體檢舉及獎勵制度，並建立便利檢舉管道，及針對被檢舉對象指派適當之受理專責人員？ (二)公司是否訂定受理檢舉事項之調查標準作業程序及相關保密機制？ (三)公司是否採取保護檢舉人不因檢舉而遭受不當處置之措施？	v		(一) 公司於「員工反應意見管理規定」與「誠信經營作業程序及行為指南」已訂明員工檢舉管道與違反誠信經營之程序。 (二) 本公司對檢舉事項，將指派適當人員處理。 (三) 本公司網站設有利害關係人聯絡信箱，均可匿名檢舉不當行為。	無差異情形。 無差異情形。 無差異情形。
四、加強資訊揭露 (一)公司是否於其網站及公開資訊觀測站，揭露其所訂誠信經營守則內容及推動成效？	v		(一) 本公司已架設網站，揭露誠信經營相關資訊情形。	無差異情形。
五、公司如依據「上市上櫃公司誠信經營守則」訂有本身之誠信經營守則者，請敘明其運作與所訂守則之差異情形：				

評估項目	運作情形		與上市上櫃 公司治理實 務守則差異 情形及原因
	是	否	
本公司已訂定「誠信經營作業程序及行為指南」與「誠信經營守則」，目前與所訂守則並無差異。			
六、其他有助於瞭解公司誠信經營運作情形之重要資訊：（如公司檢討修正其訂定之誠信經營守則等情形）： 無。			

(七)公司如有訂定治理守則及相關規章者，應揭露其查詢方式：本公司已訂定「公司治理實務守則」，於本公司網站內提供投資人與社會大眾查詢。請查詢本公司網址：<http://www.secufirst.com.tw>。

(八)其他足以增進對公司治理運作情形之瞭解的重要資訊，得一併揭露：無。

(九)內部控制制度執行狀況

1.民國一〇六年度內部控制聲明書：

日期：107年03月15日

- 一、本公司確知建立、實施和維護內部控制制度係本公司董事會及經理人之責任，本公司業已建立此一制度。其目的係在對營運之效果及效率(含獲利、績效及保障資產安全等)、報導具可靠性、及時性、透明性及符合相關規範暨相關法令規章之遵循等目標的達成，提供合理的確保。
- 二、內部控制制度有其先天限制，不論設計如何完善，有效之內部控制制度亦僅能對上述三項目標之達成提供合理的確保；而且，由於環境、情況之改變，內部控制制度之有效性可能隨之改變。惟本公司之內部控制制度設有自我監督之機制，缺失一經辨認，本公司即採取更正之行動。
- 三、本公司係依據「公開發行公司建立內部控制制度處理準則」(以下簡稱「處理準則」)規定之內部控制制度有效性之判斷項目，判斷內部控制制度之設計及執行是否有效。該「處理準則」所採用之內部控制制度判斷項目，係為依管理控制之過程，將內部控制制度劃分為五個組成要素：1. 控制環境，2. 風險評估，3. 控制作業，4. 資訊與溝通，及5. 監督作業。每個組成要素又包括若干項目。前述項目請參見「處理準則」之規定。
- 四、本公司業已採用上述內部控制制度判斷項目，評估內部控制制度之設計及執行的有效性。
- 五、本公司基於前項評估結果，認為本公司於民國106年12月31日的內部控制制度(含對子公司之監督與管理)，包括瞭解營運之效果及效率目標達成之程度、報導係屬可靠、及時、透明及符合相關規範暨相關法令規章之遵循有關的內部控制制度等之設計及執行係屬有效，其能合理確保上述目標之達成。
- 六、本聲明書將成為本公司年報及公開說明書之主要內容，並對外公開。上述公開之內容如有虛偽、隱匿等不法情事，將涉及證券交易法第二十條、第三十二條、第一百七十一條及第一百七十四條等之法律責任。
- 七、本聲明書業經本公司民國107年03月15日董事會通過，出席及委託出席董事6人中，有0人持反對意見，餘均同意本聲明書之內容，併此聲明。

天鉞電子股份有限公司



董事長暨總經理： 簽章



2.委託會計師專案審查內部控制制度者，應提露會計師審查報告：無此情形。

(十)最近年度及截至年報刊印日止公司及其內部人員依法被處罰、公司對其內部人員違反內部控制制度規定之處罰、主要缺失與改善情形：無此情形。

(十一)最近年度及截至年報刊印日止股東會及董事會之重要決議

1.一〇六年股東常會重要決議(一〇六年六月十四日)

報告事項通過：

- 一、一〇五年度營業報告。
- 二、監察人審查一〇五年度各項決算表冊報告。
- 三、背書保證辦理情形報告。
- 四、一〇五年度員工及董監事酬勞分派情形報告。
- 五、本公司私募有價證券辦理情形報告。
- 六、修訂本公司「誠信經營守則」及「公司誠信經營作業程序及行為指南」報告。

承認事項通過：

- 一、承認通過一〇五年度各項決算表冊。
- 二、承認通過一〇五年度盈餘分派案。

討論事項通過

- 一、修改公司章程案。
- 二、修訂本公司「董事與監察人選舉辦法」案。
- 三、修訂本公司「股東會議事規則」案。
- 四、修訂本公司內部規章如下：(一)「取得或處分資產處理程序」(二)「背書保證辦法」(三)「資金貸與他人作業程序」案。
- 五、廢除「公司監察人之職權範疇規則」案。
- 六、資本公積發放現金案。

選舉事項通過：

- 一、全面改選本公司董事案。

其他議案通過：

- 一、解除董事及其法人代表人競業禁止之限制案。

2.董事會重要決議

第九屆第十八次董事會重要決議(一〇六年五月三日)

- 一、本公司一〇六年度第一季財務報表。
- 二、本公司一〇五年度盈餘分配案。
- 三、資本公積發放現金案。
- 四、一〇五年度員工及董監酬勞分派案。
- 五、審核本公司一〇六年股東常會獨立董事候選人資格案。
- 六、訂定減資基準日案。
- 七、修訂本公司「民國一〇六年度第一次限制員工權利新股發行辦法」案。
- 八、本公司審計委員會薪資案。
- 九、本公司薪資報酬委員會薪資案。

- 十、本公司經理人薪資調整案。
- 十一、本公司及子公司向銀行申請融資額度及背書保證案。
- 十二、修訂本公司「取得或處分資產處理程序」案。
- 十三、擬新增一〇六年股東常會召開事由案。

第十屆第一次董事會重要決議(一〇六年六月十四日)

- 一、選任本屆董事長與副董事長案。
- 二、聘任本公司第三屆薪資報酬委員會委員案。

第十屆第二次董事會重要決議(一〇六年八月十一日)

- 一、本公司一〇六年度第二季財務報表。
- 二、訂定減資基準日案。
- 三、一〇五年度董事、監察人酬勞分配案。
- 四、修改「董事、監察人報酬及酬勞分配辦法」案。
- 五、本公司投資設立ALC Electronics B.V.案。
- 六、本公司擬投資Atoms Labs LLC案。

第十屆第三次董事會重要決議(一〇六年十一月十日)

- 一、本公司一〇六年度第三季財務報表。
- 二、本公司一〇七年度稽核計劃。
- 三、本公司及子公司向銀行申請融資額度及背書保證案。
- 四、經理人聘任、異動及薪資報酬案。
- 五、修訂本公司「董事會議事辦法」、「審計委員會組織規程」、「獨立董事之職責範疇規則」、「公司治理實務守則」、「公司董事、監察人進修推行要點」、「薪資報酬委員會組織規程」、「企業社會責任實務守則」、「道德行為準則」、「公司具控制能力法人股東行使權利及參與議決規範」及「關係企業相互間財務業務相關作業規範」案。

第十屆第四次董事會重要決議(一〇七年一月十九日)

- 一、本公司一〇七年度營運計畫案。
- 二、本公司一〇六年度經理人年終獎金案。

第十屆第五次董事會重要決議(一〇七年三月十五日)

- 一、擬訂定發行限制員工權利新股增資基準日案。
- 二、訂定發行限制員工權利新股員工獲配股數案。
- 三、本公司一〇六年度各項決算表冊。
- 四、本公司一〇六年度盈虧撥補案。
- 五、資本公積發放現金案。
- 六、一〇七年度委任會計師及報酬暨評估會計師獨立性及適任性案。
- 七、本公司內部控制制度之設計及執行有效性聲明案。
- 八、擬訂定衍生性商品交易之種類、額度與授權相關人員辦理。
- 九、本公司擬增資100%持有之子公司SKY ADVANCE TRADING LIMITED案。
- 十、擬訂定一〇七年股東常會召開時間、地點及相關事宜案。

(十二)最近年度及截至年報刊印日止董事或監察人對董事會通過重要決議有不同意見且有紀錄或書面聲明者，其主要內容：無此情形。

(十三)最近年度及截至年報刊印日止，公司董事長、總經理、會計主管、財務主管、內部稽核主管及研發主管等辭職解任情形：無此情形。

四、會計師公費資訊

會計師事務所名稱	會計師姓名	查核期間	備註
勤業眾信聯合會計師事務所	江明南	106.01.01~106.12.31	
	葉淑娟	106.01.01~106.12.31	

金額級距		公費項目	審計公費	非審計公費	合計
1	低於 2,000 千元			v	
2	2,000 千元 (含) ~4,000 千元		v		
3	4,000 千元 (含) ~6,000 千元				
4	6,000 千元 (含) ~8,000 千元				
5	8,000 千元 (含) ~10,000 千元				
6	10,000 千元 (含) 以上				

(一)給付簽證會計師、簽證會計師所屬事務所及其關係企業之非審計公費占審計公費之比例達四分之一以上者：無此情形。

(二)更換會計師事務所且更換年度所支付之審計公費較更換前一年度之審計公費減少者，應揭露審計公費減少金額、比例及原因：無此情形。

(三)審計公費較前一年度減少達百分之十五以上者，應揭露審計公費減少金額、比例及原因：無此情形。

五、更換會計師資訊：無此情形。

六、公司之董事長、總經理、負責財務或會計事務之經理人，最近一年內曾任職於簽證會計師所屬事務所或其關係企業者，應揭露其姓名、職稱及任職於簽證會計師所屬事務所或其關係企業之期間：無此情形。

七、最近年度及截至年報刊印日止，董事、監察人、經理人及持股比例超過百分之十之股東股權移轉及股權質押變動情形：

(一)董事、監察人、經理人及持股比例超過百分之十之股東股權移轉及股權質押變動情形

單位：股

職 稱	姓 名	106 年度		當年度截至 4 月 16 日止	
		持有股數增 (減) 數	質押股數 增(減)數	持有股數增 (減) 數	質押股數增 (減) 數
董事長兼 任總經理	汪攘夷	—	—	—	—
副董事長	許盛信	(40,000)	—	(24,000)	—
董事 董事代表人	日電貿(股)公司 代表人：黃仁虎	—	—	—	—
董事	香港商 Argus Holdings Limited 代表人：唐台英 (就任日期 106/06/14)	7,600,000	—	—	—
10%以上股東	香港商 ARGUS HOLDINGS LIMITED (就任日期 106/03/23)				
獨立董事	林猷清	—	—	—	—
獨立董事	李家德 (就任日期 106/06/14)	—	—	—	—
獨立董事	薛維平 (就任日期 106/06/14)	—	—	—	—
副總經理	徐宛瑜	—	—	—	—
協理	李讚輝 (就任日期 106/08/31)	—	—	—	—
處長	齊祖杰	—	—	—	—
董事	徐宛瑜 (解任日期 106/06/14)	—	—	—	—
獨立董事	鄭淳仁 (解任日期 106/06/14)	—	—	—	—
獨立董事	羅晉仁 (解任日期 106/06/14)	—	—	—	—
監察人 監察人代表人	點將家投資(股)公司 代表人：陳巍中 (解任日期 106/06/14)	(99,000)	—	—	—

職 稱	姓 名	106 年度		當年度截至 4 月 16 日止	
		持有股數增 (減) 數	質押股數 增(減)數	持有股數增 (減) 數	質押股數增 (減) 數
監察人	陳漢杰 (解任日期 106/06/14)	—	—	—	—
監察人	修俊良 (解任日期 106/06/14)	—	—	—	—
副總經理	楊適徽 (就任日期 106/08/31) (解任日期 107/03/25)	—	—	—	—
協理	林致遠 (解任日期 106/08/31)	—	—	—	—

(二)董事、監察人、經理人及持股比例超過百分之十之股東股權移轉之相對人為關係人者之資訊：無此情形。

(三)董事、監察人、經理人及持股比例超過百分之十之股東股權質押之相對人為關係人者之資訊：無此情形。

八、持股比例占前十名之股東，其相互間為財務會計準則公報第六號關係人或為配偶、二親等以內之親屬關係之資訊

日期:107年4月16日

姓名	本人 持有股份		配偶、未 成年子女 持有股份		利用他人名義 合計持有股份		前十大股東相互間 具有關係人或為配 偶、二親等以內之 親屬關係者，其名 稱或姓名及關係。		備 註
	股數	持 股 比 率	股 數	持 股 比 率	股 數	持 股 比 率	名 稱 (或姓名)	關 係	
香港商Argus Holdings Limited	7,600,000	19.61	—	—	—	—	—	—	
代表人：唐台英	0	0.00	—	—	—	—			
日電貿(股)公司	2,492,030	6.43	—	—	—	—	—	—	
代表人：黃仁虎	0	0.00	—	—	—	—			
汪攘夷	2,100,978	5.42	—	—	100,000	0.26	—	—	
積智投資(股)公司	964,400	2.49	—	—	—	—	—	—	
代表人：江崇旗	337,335	0.88	—	—	—	—			

姓名	本人持有股份		配偶、未成年子女持有股份		利用他人名義合計持有股份		前十大股東相互間具有關係人或為配偶、二親等以內之親屬關係者，其名稱或姓名及關係。		備註
	股數	持股比率	股數	持股比率	股數	持股比率	名稱(或姓名)	關係	
蔡正義	900,000	2.32	—	—	—	—	楊秀綢 蔡名峻	配偶 父子	
中國信託商業銀行受託保管天鉞電子股份有限公司員工有表決權，有股利分配權之限制型股票信託專戶	708,100	1.83							
楊秀綢	662,237	1.71	—	—	—	—	蔡正義 蔡名峻	配偶 母子	
財團法人台北市金樹普社會福利事業基金會	600,000	1.55	—	—	—	—	蔡名峻	董事長	
代表人：蔡名峻	400,000	1.03							
徐宛瑜	460,993	1.19	—	—	—	—	—	—	
蔡名峻	400,000	1.03	—	—	—	—	財團法人 台北市金 樹普社會 福利事業 基金會 蔡正義 楊秀綢	董事長 父子 母子	

九、公司、公司之董事、監察人、經理人及公司直接或間接控制之事業對同一轉投資事業之持股數，並合併計算綜合持股比例：

日期：107年3月31日；單位：股

轉投資事業	本公司投資		董事、監察人、經理人及直接或間接控制事業之投資		綜合投資	
	股數	持股比例	股數	持股比例	股數	持股比例
Sky Advance Trading Limited	4,750,000	100%	-	-	4,750,000	100%
天鈺電子(東莞)有限公司	-	-	-	100%	-	100%
天竣資通股份有限公司	1,490,000	74.50%	-	-	1,490,000	74.50%
虹睿科技股份有限公司	1,000,000	29.59%	-	-	1,000,000	29.59%
ALC Electronics B.V.	100,000,000	100%			100,000,000	100%
Atoms Holding Limited	-	100%			-	100%
Atoms Labs LLC	-	-		100%	-	100%

註：係公司採用權益法之長期投資

肆、募資情形

一、資本及股份

(一)股本來源

107年5月3日

單位：仟股；新台幣仟元

年月	發行價格	核定股本		實收股本		備註		
		股數	金額	股數	金額	股本來源	以現金以外之財產抵充股款者	其他
81.05	10	2,200	22,000	2,200	22,000	公司設立(現金)	無	
82.03	10	3,425	34,250	3,425	34,250	現金增資 12,250 仟元	無	
86.10	10	4,473	44,725	4,473	44,725	盈餘轉增資 10,275 仟元 員工分紅轉增資 200 仟元	無	
87.01	10	6,000	60,000	6,000	60,000	現金增資 15,275 仟元	無	
89.09	10	22,000	220,000	10,000	100,000	現金增資 34,000 仟元 盈餘轉增資 5,874 仟元 公積轉增資 126 仟元	無	
95.08	10	22,000	220,000	11,000	110,000	盈餘轉增資 10,000 仟元	無	
96.07	10	22,000	220,000	12,720	127,202	盈餘轉增資 16,500 仟元 員工分紅轉增資 702 仟元	無	
97.10	10	22,000	220,000	14,297	142,972	盈餘轉增資 12,720 仟元 員工分紅轉增資 3,050 仟元	無	
98.07	10	22,000	220,000	14,463	144,628	員工分紅轉增資 1,656 仟元	無	
99.05	10	22,000	220,000	14,547	145,468	員工認股權憑證轉換股份 840 仟元	無	
99.08	10	22,000	220,000	17,052	170,516	盈餘轉增資 21,820 仟元 員工分紅轉增資 3,228 仟元	無	
100.05	10	22,000	220,000	17,094	170,936	員工認股權憑證轉換股份 420 仟元	無	
100.07	10	22,000	220,000	20,263	202,633	現金增資 20,000 仟元 盈餘轉增資 8,547 仟元 員工分紅轉增資 3,150 仟元	無	
101.02	10	22,000	220,000	20,305	203,053	員工認股權憑證轉換股份 420 仟元	無	
101.12	10	35,000	350,000	22,326	223,263	現金增資 20,210 仟元	無	
102.02	10	35,000	350,000	22,361	223,613	員工認股權憑證轉換股份 350 仟元	無	
102.10	10	35,000	350,000	25,361	253,613	現金增資 30,000 仟元	無	
102.11	10	35,000	350,000	25,368	253,683	員工認股權憑證轉換股份 70 仟元	無	
103.08	10	35,000	350,000	30,861	308,619	盈餘轉增資 50,737 仟元 發行限制員工權利新股 4,200 仟元	無	
104.05	10	35,000	35,000	30,922	309,220	發行限制員工權利新股 800 仟元 收回限制員工權利新股 200 仟元	無	
104.09	10	35,000	35,000	30,760	307,600	收回限制員工權利新股 1,620 仟元	無	
104.11	10	35,000	35,000	30,754	307,540	收回限制員工權利新股 60 仟元	無	
105.04	10	35,000	35,000	30,735	30,735	收回限制員工權利新股 190 仟元	無	
105.07	10	35,000	350,000	30,701	307,010	收回限制員工權利新股 340 仟元	無	
105.09	10	35,000	350,000	30,557	305,567	收回限制員工權利新股 1,443 仟元	無	
106.04	10	45,000	450,000	38,154	381,537	收回限制員工權利新股 30 仟元 私募普通股 76,000 仟元	無	

年月	發行價格	核定股本		實收股本		備註		
		股數	金額	股數	金額	股本來源	以現金以外之財產抵充股款者	其他
106.06	10	45,000	450,000	38,140	381,396	收回限制員工權利新股 141 仟元	無	
106.08	10	45,000	450,000	38,054	380,541	收回限制員工權利新股 855 仟元	無	
107.03	10	45,000	450,000	38,754	387,541	發行限制員工權利新股 7,000 仟元	無	

107年5月3日；單位：股

股份種類	核定股本			備註
	流通在外股份(註1)	未發行股份	合計	
普通股	38,754,077	6,245,923	45,000,000	

註1：屬上櫃公司股票(含本公司截至104年10月13日止已買回尚未註銷或轉讓之庫藏股3,000,000股)。

(二)股東結構

107年4月16日；單位：股

股東結構數量	政府機構	金融機構	其他法人	外國機構及外人	個人	庫藏股	合計
人數	-	1	89	14	12,822	1	12,927
持有股數	-	708,100	4,883,939	7,704,606	22,457,432	3,000,000	38,754,077
持股比例	-	1.83%	12.60%	19.88%	57.95%	7.74%	100.00%

註：第一上市(櫃)公司及興櫃公司應揭露其陸資持股比例：陸資係指大陸地區人民來臺投資許可辦法第3條所規定之大陸地區人民、法人、團體、其他機構或其於第三地區投資之公司：本公司無此情形。

(三)股權分散情形

每股面額壹拾元；107年4月16日

持股分級	股東人數	持有股數	持有比例
1 ~ 999	9,813	173,344	0.45
1,000 ~ 5,000	2,444	4,690,010	12.09
5,001 ~ 10,000	369	2,808,171	7.25
10,001 ~ 15,000	107	1,319,766	3.41
15,001 ~ 20,000	49	888,125	2.29
20,001 ~ 30,000	51	1,283,575	3.31
30,001 ~ 40,000	28	998,480	2.58
40,001 ~ 50,000	7	331,604	0.86
50,001 ~ 100,000	28	2,176,252	5.62

持股分級	股東人數	持有股數	持有比例
100,001 ~ 200,000	11	1,369,176	3.53
200,001 ~ 400,000	10	3,226,836	8.33
400,001 ~ 600,000	2	1,060,993	2.74
600,001 ~ 800,000	2	1,370,337	3.54
800,001 ~ 1,000,000	2	1,864,400	4.81
1,000,001 以上	4	15,193,008	39.19
合 計	12,927	38,754,077	100.00

(四)主要股東名單：股權比例達百分之五以上之股東或股權比例占前十名之股東名稱、持股數額及比例

107年4月16日

主要股東名稱	股 份	持有股數	持股比例(%)
香港商Argus Holdings Limited		7,600,000	19.61
日電貿股份有限公司		2,492,030	6.43
汪攘夷		2,100,978	5.42
積智投資股份有限公司		964,400	2.49
蔡正義		900,000	2.32
中國信託商業銀行受託保管天鉞電子股份有限公司員工有表決權，有股利分配權之限制型股票信託專戶		708,100	1.83
楊秀綢		662,237	1.71
財團法人台北市金樹普社會福利事業基金會		600,000	1.55
徐宛瑜		460,993	1.19
蔡名峻		400,000	1.03

(五)最近二年度每股市價、淨值、盈餘、股利及相關資料

單位：新台幣元；股

項目		年 度			
		105 年	106 年	當 年 度 截 至 107/3/31 (註7)	
每股市價 (註1)	最 高	35.00	44.30	23.30	
	最 低	26.80	19.40	18.95	
	平 均	30.39	34.96	21.31	
每股淨值	分 配 前	23.40	21.53	20.81	
	分 配 後	20.85	(註2)		
每股盈餘	加權平均股數(仟股)	27,446	33,359	35,046	
	每 股 盈 餘 (註3)	2.03	(0.95)	(0.42)	
每股股利	現 金 股 利	1.99999999	0.6	-	
	無 償 配 股	盈 餘 配 股	-	-	-
		資 本 公 積 配 股	-	-	-
	累 積 未 付 股 利	-	-	-	
投資報酬分析	本 益 比 (註4)	14.52	NA	-	
	本 利 比 (註5)	14.74	46.78	-	
	現 金 股 利 殖 利 率 (註6)	6.78%	2.14%	-	

註 1：列示各年度普通股最高及最低市價，並按各年度成交值與成交量計算各年度平均市價。

註 2：尚未經股東會之決議分配。

註 3：每股盈餘係按增資比例追溯調整各年度盈餘轉增資後之加權平均普通股股數計算。

註 4：本益比＝當年度每股平均收盤價／每股盈餘。

(106 年度每股平均收盤價:28.07 107 年度截至 3 月 31 日止每股平均收盤價:21.22)

註 5：本利比＝當年度每股平均收盤價／每股現金股利。

註 6：現金股利殖利率＝每股現金股利／當年度每股平均收盤價。

註 7：每股淨值、每股盈餘係 107 年 3 月 31 日自結財務報表之資料。

(六)公司股利政策及執行狀況

1. 公司章程所訂之股利政策

本公司每年決算如有當期淨利，彌補累積虧損後，再提 10% 為法定盈餘公積，但法定盈餘公積已達本公司實收資本額時，得不再提列，其餘再依法令規定提列或迴轉特別盈餘公積；如尚有餘額，併同累積未分配盈餘，由董事會擬具盈餘分配議案，提請股東會決議分派股東股息紅利。

本公司為因應業務拓展之需求及產業成長，未來股利政策將依公司未來資本支出預算衡量資金之需求，盈餘分派得以現金股利或股票股利方式為之，惟現金股利不得低於全部股利總額百分之二十。

2. 本次股東會擬議股利分配之情形

本公司民國一〇六年度盈虧撥補案業經民國一〇七年三月十五日董事會決議通過，配發股東現金股利新台幣 21,452,447，俟股東常會決議通過後，授權董事會或董事長另訂配息基準日。

(七) 本次股東會擬議之無償配股對公司營業績效及每股盈餘之影響：

項 目		106 年度(預估)
期初實收資本額		\$380,540,770 元
本年度 配股情形	每股現金股利(元)	0.6(註一)
	盈餘轉增資每股配股數(股)	—
	資本公積轉增資每股配股數	—
營運績效 變化情形	營業利益	不適用 (註二)
	營業利益較去年同期增(減)比率	
	稅後純益	
	稅後純益較去年同期增(減)比率	
	每股盈餘	
	每股盈餘較去年同期增(減)比率	
年平均投資報酬率(年平均本益比倒數)		
擬制性 每股盈餘 及本益比	若盈餘轉增資全數 改配發現金股利	擬制每股盈餘
		擬制年平均投資報酬率
	若未辦理資本公積 轉增資	擬制每股盈餘
		擬制年平均投資報酬率
	若未辦理資本公積 且盈餘轉增資改以 現金股利發放	擬制每股盈餘
		擬制年平均投資報酬率

註一：係民國一〇七年股東常會決議。

註二：依「公開發行公司公開財務預測資訊處理準則」規定，本公司無須公開民國一〇七年度財務預測資訊。

(八)員工酬勞及董事、監察人酬勞

1. 公司章程所載員工、董事及監察人酬勞之成數或範圍：

本公司年度如有獲利，應提撥不低於百分之五為員工酬勞，由董事會決議以股票或現金分派發放，其發放對象得包含符合一定條件之從屬公司員工；本公司得以上開獲利數額，由董事會決議提撥不高於百分之三為董監酬勞。員工酬勞及董監酬勞分派案應提股東會報告。

但公司尚有累積虧損時，應預先保留彌補數額，再依前項比例提撥員工酬勞及董監酬勞。

本公司若員工酬勞以配發新股方式，前項員工酬勞提撥總金額固定不變，並以股東會開會前一日之收盤價(或最近一期經會計師查核之財務報告淨值)考量除權除息之影響後，據以折算員工股票酬勞股數。

2. 本期估列員工、董事及監察人酬勞金額之估列基礎、以股票分派之員工酬勞之股數計算基礎及實際分派金額若與估列數有差異時之會計處理：

(1) 本期估列員工、董事及監察人酬勞金額之估列基礎

員工酬勞約按稅前淨利之百分之五估列，董監事酬勞約按稅前淨利之百分之二估列；本公司一〇六年虧損新台幣 31,734 仟元，故本期未提列員工酬勞及董監酬勞。

(2) 股票分派之員工酬勞之股數計算基礎

如股東會決議採股票發行員工酬勞，前項員工酬勞提撥總金額固定不變，並以股東會開會前一日之收盤價(或最近一期經會計師查核之財務報告淨值)考量除權除息之影響後，據以折算員工股票酬勞股數。

(3) 實際分派金額若與估列數有差異時之會計處理

於股東會決議日時，若金額有變動，則依會計估計變動處理，於股東會決議年度調整入帳。

3. 董事會通過分派酬勞情形

(1) 以現金或股票分派之員工酬勞及董事、監察人酬勞金額

本公司一〇六年度因虧損新台幣 31,734 仟元，故本年度未提列員工酬勞及董監酬勞。

(2) 以股票分派員工酬勞金額及占本期個體或個別財務報告稅後純益

及員工酬勞總額合計數之比例：本期無以股票分派員工酬勞之情形，故不適用。

4. 前一年度員工、董事及監察人酬勞之實際分派情形（包括分派股數、金額及股價）、其與認列員工、董事及監察人酬勞有差異者並應敘明差異數、原因及處理情形：本公司於一〇六年六月十四日股東會決議配發一〇五年度之員工酬勞及董事、監察人酬勞分別為 3,700,178 元與 1,480,071 元，與一〇五年度認列之員工酬勞及董事、監察人酬勞亦無差異。

(九)公司買回本公司股份情形：

買 回 期 次	第一次
買 回 目 的	轉讓予員工
買 回 期 間	104年8月14日至104年10月13日
買 回 區 間 價 格	每股新台幣23元至48元
已買回股份種類及數量	普通股/ 3,000,000股
已買回股份金額	112,245,676元
已辦理銷除及轉讓之股份數量	0股
累積持有本公司股份數量	3,000,000股
累積持有本公司股份數量占已發行股份總數比率(%)	7.74%

二、公司債辦理情形：無此情形。

三、特別股辦理情形：無此情形。

四、海外存託憑證辦理情形：無此情形。

五、員工認股權憑證辦理情形：無此情形。

六、限制員工權利新股辦理情形：

(一)本公司尚未屆期之限制員工權利新股應揭露截至年報刊印日止辦理情形及對股東權益之影響：

限制員工權利新股種類	103年第2次限制員工權利新股	107年限制員工權利新股
申報生效日期	103年7月29日	106年4月7日
發行日期	104年5月15日	107年3月15日
已發行限制員工權利新股股數	80,000股	700,000股
發行價格	0元	0元
已發行限制員工權利新股股數占已發行股份總數比率	0.21%	1.81%
員工限制權利新股之既得條件	1.員工自獲配限制員工權利新股之日起(即該次限制員工權利新股增資基準日)屆滿下述時程仍在職,並達成本公司要求之績效	1.員工自獲配限制員工權利新股之後,以既得期間屆滿之最近年度的年度考核為基準,每一最近年度之年度考核成績需達甲等以上

<p>條件者(年度考績需達甲等以上(含甲等)者),可分別達成既得條件之股份比例如下:</p> <p>任職屆滿 1 年:40% 任職屆滿 2 年:30% 任職屆滿 3 年:30%</p> <p>2. 員工自獲配本公司給予之限制員工權利新股後,遇有違反本辦法、信託契約、勞動契約、工作規則、與本公司間合約約定(相關合約約定由董事會授權董事長代表公司議約及簽訂),或其他本公司規定等情形時,就其獲配但尚未達成既得條件之限制員工權利新股,本公司有權無償收回其股份並辦理註銷。</p>	<p>(含甲等),作為該既得年度之個人績效條件;年度考績低於甲等者,則視為未達既得條件。</p> <p>2. 以既得期間屆滿之最近年度經會計師查核簽證之合併財務報表為基礎,每一最近年度之基本每股盈餘作為該既得年度之公司績效條件,條件如下: 既得期間屆滿一年,既得期間屆滿時之最近年度基本每股盈餘達新台幣 2.5 元以上(含) 既得期間屆滿二年,既得期間屆滿時之最近年度基本每股盈餘達新台幣 3.0 元以上(含) 既得期間屆滿三年,既得期間屆滿時之最近年度基本每股盈餘達新台幣 3.5 元以上(含)</p> <p>3. 員工自獲配限制員工權利新股之即日起(即該次限制員工權利新股增資基準日)屆滿下述時程仍在職,並達成本公司要求之績效條件者(個人績效及公司績效),可獲配達成既得條件之股份比例如下: 任職屆滿 1 年:40% 任職屆滿 2 年:30% 任職屆滿 3 年:30%</p> <p>4. 若僅達成個人績效條件,公司績效條件未達成,則上述獲配股份比例應予折減,以六成計。</p>
---	---

員工限制權利新股之受限制權利	<p>1. 員工獲配新股後，於未達既得條件前，除繼承外，不得將該限制員工權利新股予以出售、抵押、轉讓、贈與、質押，或作其他方式之處分。</p> <p>2. 股東會之出席、提案、發言、投票權，皆由交付信託保管機構依約執行之。</p>	<p>1. 員工獲配新股後，於未達既得條件前，除繼承外，不得將該限制員工權利新股予以出售、抵押、轉讓、贈與、質押，或作其他方式之處分。</p> <p>2. 股東會之出席、提案、發言、投票權，皆由交付信託保管機構依約執行之。</p>
限制員工權利新股之保管情形	以員工名義交付信託保管	以員工名義交付信託保管
員工獲配或認購新股後未達既得條件之處理方式	以無償方式收回其股份並辦理註銷	以無償方式收回其股份並辦理註銷
已收回或收買限制員工權利新股股數	71,900 股	0 股
已解除限制權利新股之股數	0 股	0 股
未解除限制權利新股之股數	8,100 股	700,000 股
未解除限制權利新股股數占已發行股份總數比率 (%)	0.02%	1.81%
對股東權益影響	暫估104-106年對公司每股盈餘可能減少金額分別約為新台幣0.79元、0.30元及0.11元，對本公司每股盈餘稀釋尚屬有限，因此對股東權益尚無重大影響。	暫估107-110年對公司每股盈餘可能減少金額分別約為新台幣0.18元、0.12元、0.05及0.01元，對本公司每股盈餘稀釋尚屬有限，因此對股東權益尚無重大影響。

(二)累積至年報刊印日止，取得限制員工權利新股之經理人及取得股數前十大員工之姓名及取得情形

	職稱	姓名	取得限制員工權利新股數量	取得限制員工權利新股之股數占已發行股份總數比率	已解除限制權利			未解除限制權利				
					已解除限制之股數	發行價格	發行金額	已解除限制之股數占已發行股份總數比率	未解除限制之股數	發行價格	發行金額	未解除限制之股數占已發行股份總數比率
經理人	副總經理	徐宛瑜	200,000	0.52	10,000	0	0	0.03	190,000	0	0	0.49
	副總經理	劉厚儀 (註1)										
	協理	李讚輝										
	處長	齊祖杰										
員工	特助	謝伯達	580,000	1.50	61,900	0	0	0.16	518,100	0	0	1.34
	經理	邱家欣										
	經理	李垂拓										
	經理	陳彥廷 (註1)										
	經理	高聿廷 (註1)										
	經理	楊堯安 (註1)										
	經理	陳垠沖										
	經理	林淳然 (註1)										
	副理	陳國興 (註1)										
	特助	黃奕凱										
	經理	林致遠										
	顧問	宋安濫										
	經理	Emmen Sven-Egil										
	主任	方太沅										
課長	薛詠霖											

註1:該員已離職，取得股數，按本公司發行辦法辦理。

七、併購或受讓他公司股份發行新股辦理情形：無此情形。

八、資金運用計畫執行情形：不適用。

伍、營運概況

一、業務內容

(一)業務範圍

1.所營業務之主要內容

- CC01101 電信管制射頻器材製造業
- CC01110 電腦及其週邊設備製造業
- F113070 電信器材批發業
- F401010 國際貿易業
- I103060 管理顧問業
- I401010 一般廣告服務業
- F401021 電信管制射頻器材輸入業
- F213060 電信器材零售業
- ZZ99999 除許可業務外，得經營法令非禁止或限制之業務

2.營業比重

單位：新台幣仟元

年度 主要產品	105 年度		106 年度	
	金額	%	金額	%
安全監視產品	537,337	83.03	284,250	77.75
門口機	75,250	11.63	47,008	12.86
倒車系統	22,388	3.46	27,498	7.52
其他	12,222	1.88	6,854	1.87
合計	647,197	100.00	365,610	100.00

3.公司目前之商品(服務)項目

- A.無線攝影機系列機種
- B.數位無線錄放影監控設備
- C.數位無線可視門鈴監視設備
- D.無線網路攝影機 (IP Camera)
- E.無線安全感測系統

4.計畫開發之新商品(服務)

- A.複合式功能監控產品
- B.新一代無線智能監控、門禁及感測系統
- C.雲端軟體平台服務系統
- D.其他利用無線技術整合之新產品

(二)產業概況

1.產業之現況與發展

A.產業現狀

二十一世紀是網路的時代，人們的生活與網路有著越來越緊密的關係，再加上生活水準的不斷提高，生活更加便利，使得「智慧家庭」成為一個重要的發展趨勢。透過智慧化與自動化技術的提升，整合安全、IT、網路、服務相關產業，將科技融入建築，未來的生活將更安全、便利、舒適。

數位雜誌 2010 年 6 月份對智慧家庭未來趨勢提到：「智慧居家主要建構在家庭

控制網路之上，以家庭自動化系統為核心，透過中央控制各項家用設備，而達到便利舒適、節能環保、安全監控、健康照護及影音娛樂之應用」，可見自動化系統在智慧家庭中，扮演不可缺少的重要角色。

在智慧家庭的應用模式中，多間廠商都紛紛看好數位安全監控這塊市場大餅，積極進入監控攝影機安全監控系統中，而透過網路遠端監控，也可使家庭保全放心交給網路了，藉由寬頻網路的普及，過去商業保全的應用，已經延伸到一般家庭的安全服務。用戶可安裝網路攝影機進行影像監控，並直接經由可上網的電腦或手機連結至攝影機的 IP 位置進行遠端監控。

隨著網際網的技術不斷進步，網路遠端監控已成為智慧家庭不可或缺的條件之一，數位產品亦進入民眾居家環境，使未來生活科技更能滿足人性及生活，進而建構健康、舒適與安全便利的優質生活環境!

為了結合網路技術讓這些產品可以達到遠端遙控的便利性。一般消費者接觸智慧型家庭安防應用的設備與服務，大致上有下列三種商業模式：

(A)自行於零售通路選購安裝

(B)由建商提供整合式系統或管理服務

(C)向保全、電信業等服務營運商簽約取得設備與服務

上述三種商業模式各有其優缺點，茲說明如下：

類型	產品特性	適合應用	挑戰
消費者自行選購設備	裝設簡便、功能單純、管理介面易上手	簡易影像監控功能	消費者需具備 3C 知識
	適合品牌知名度高、有 3C 通路業者	無線入侵感測設備	設備業者需花費心思行銷並教育消費者
建商提供整合式系統	可預先規劃線路配置、專業安裝	可整合社區管理的門禁、防災與影音互動功能	需有完整售後維修方案
	產品穩定度要求更高		未必符合消費者需求
服務營運商提供消費者設備與月租服務	需高度結合後端管理平台與客戶關係	遠距操控類型服務	月租費用普遍較高，需設計彈性方案
	主由電信業者或保全業者提供		

資料來源：DIGITIMES，2010/07

以消費市場而言，家庭安防使用可運用在影像類與感測類，影像監控著重在居家保全、照護功能，屋主可即時觀看居家環境，或是年長者、小孩與寵物的活動狀態，感測監控則可即時接收家中電燈、門窗異常開啟、發生煙霧火災等突發狀況，以採取因應措施。國外電信業者在此領域著墨甚深，如 AT&T 與英國電信(BT)均是將監控設備、軟體平台整合為套裝方案後，以月租方式提供後續的網路監控、警報通知甚至是錄影、存檔服務，而國內中華電信也推出運用光纖網路、無線網路與行動網路技術推出數位宜家服務搭配客製化服務主機、感測裝置、IP 攝影機等硬體設備，可讓使用者透過手機或 Web 網站觀看、控制家電開關情況、家中影響，並在異常狀況發生時啟動通報。

由上述可知，智慧型家庭安防產業有其特定的市場，早期比較偏向於豪宅市場，但如果可以將這些服務普及化甚至平民化，結合品牌廠與系統整合業者推出

創新的產品，將使此市場發生爆發性的成長。

B. 產業未來發展

雲端世代的來臨，強調的是雲端運算的大量運用。雲端運算是一種概念而非技術，它代表的是利用網路讓電腦間能夠彼此溝通合作以實現服務無遠弗屆的願景。而在概念具體化的過程中，相應而生的技術便大量落實在我們的生活中。以安全監控的市場來說，因為安裝程序繁瑣、價格難以親民以及執行監控技術的困難度等，過去較難進入家用市場，然而套用雲端模式的架構之後，安全監控市場便有了新轉向，因應數位家庭的趨勢，安全監控產品必須以技術為導向，並且融合科技、環保以及使用者習慣，才能符合市場的期待。

物聯網 (The Internet of Things, IOT) 為把所有物品通過射頻識別等信息感測設備與網際網路 (Internet) 連接起來，實現智慧化識別和管理。物聯網通過智慧感知、識別技術與計算、泛在網路的融合應用，根據一份由 Gartner 於 2012 年底公布的研究報告指出，2013 年的十大趨勢中，物聯網即被列為排名第 4 的焦點話題，其餘趨勢則皆以行動裝置及其相關應用有關。物聯網會受到全球關注的主要原因，在於基礎網路架構日趨健全，加上各種感測元件紛紛問世，物聯概念已經被大量應用在專案性質進行的企業用途或是公共領域的應用上。根據市場研究公司 IDC 預計，2020 年全球 IoT 技術與服務產生的收入將從 2012 年的 4.8 兆美元增加到 8.9 兆美元，CAGR 為 7.9%；預計在 2020 年底時，連網裝置的裝機量將達到 2,120 億台。IDC 強調，物聯網將改變一切，成為資通訊技術領域的一種新架構。

而在智慧家庭的領域，物聯網的應用，也漸漸被廣泛討論，主要因為隨著無線技術與網際網路快速發展，以及智慧行動設備普及，為智慧家庭應用迎來全新的商業模式，經由感測器連結互連的連網裝置以實現物聯網應用，從而實現家庭自動化，並加速帶動智慧照明、智慧監控、智慧電錶和家庭智慧娛樂領域進入大眾消費市場，在物聯網技術的推波助瀾下，智慧家庭可望成為繼智慧行動設備之後另一個新的消費電子成長領域，不僅為智慧家庭帶來新樣貌，為各產業供應商提供更多成長空間，同時，結合多種技術創新，還將催生更多元化的智慧家庭產品與應用。舉例說，一個具有物聯功能的無線溫度感測器，當偵測到環境溫度超過一定閾值時，能夠透過物聯網網路直接控制空調設備，並同時藉由網際網路通知使用者，達到自動調節室內溫度的智慧化目的。

立基於家用產品的市場期待。為了兼顧一般家庭消費者的心理因素，安全監控產品也可套用雲端運算結合點對點的連線技術，目的是讓使用者直接透過網路作居家監控，而不需透過額外的大型伺服器作影像存取，減少個人資料或影像放上公共雲端可能被盜取的風險。雲端監控必然會發展到數位智慧家庭的概念。包含位移偵測、人體感應、偵煙器、瓦斯感應器等居家照顧及保全警衛的應用。透過雲端伺服器的感應，在事件點的當下，傳送監視圖檔給使用者，使用者也可立即透過瀏覽器反向監控，讓雲端監控的效益發揮到最大。

對安全監控產業而言，現在是一個轉換的時代。因為寬頻技術的日益成熟，加上數位家庭的時代趨勢，安全監控產品只要能符合人性化的需求、簡化安裝程序及操作過程，便能日益普及於一般人的家庭生活。換言之，安全監控產業若能搭上雲端的潮流，適時移植數位家庭的概念，並考量使用者對於隱私權的需求，則發展點對點連線的優勢及雲端監控，便可為安全監控產業注入新生命。

2. 產業上、中、下游之關聯性

智慧型家庭安防產業應用的層面廣泛，目前以影像監控所佔營收比重最大，影像監控產品之上游產業以零組件廠商為主，供應影像壓縮/系統單晶片、鏡頭等元件，中游產業為系統整合業者，將零組件整合為不同產品，如數位無線監視設備、數位無線嬰兒監視設備、數位無線可視門鈴監視設備、數位無線倒車設備、無線電話機設備，網路設備，無線類比監視設備製造與組裝。下游行銷的型態則是透過品牌廠、經銷商、代理商、貿易商...等通路。茲將該產業之上、中、下游關聯性列示如下：

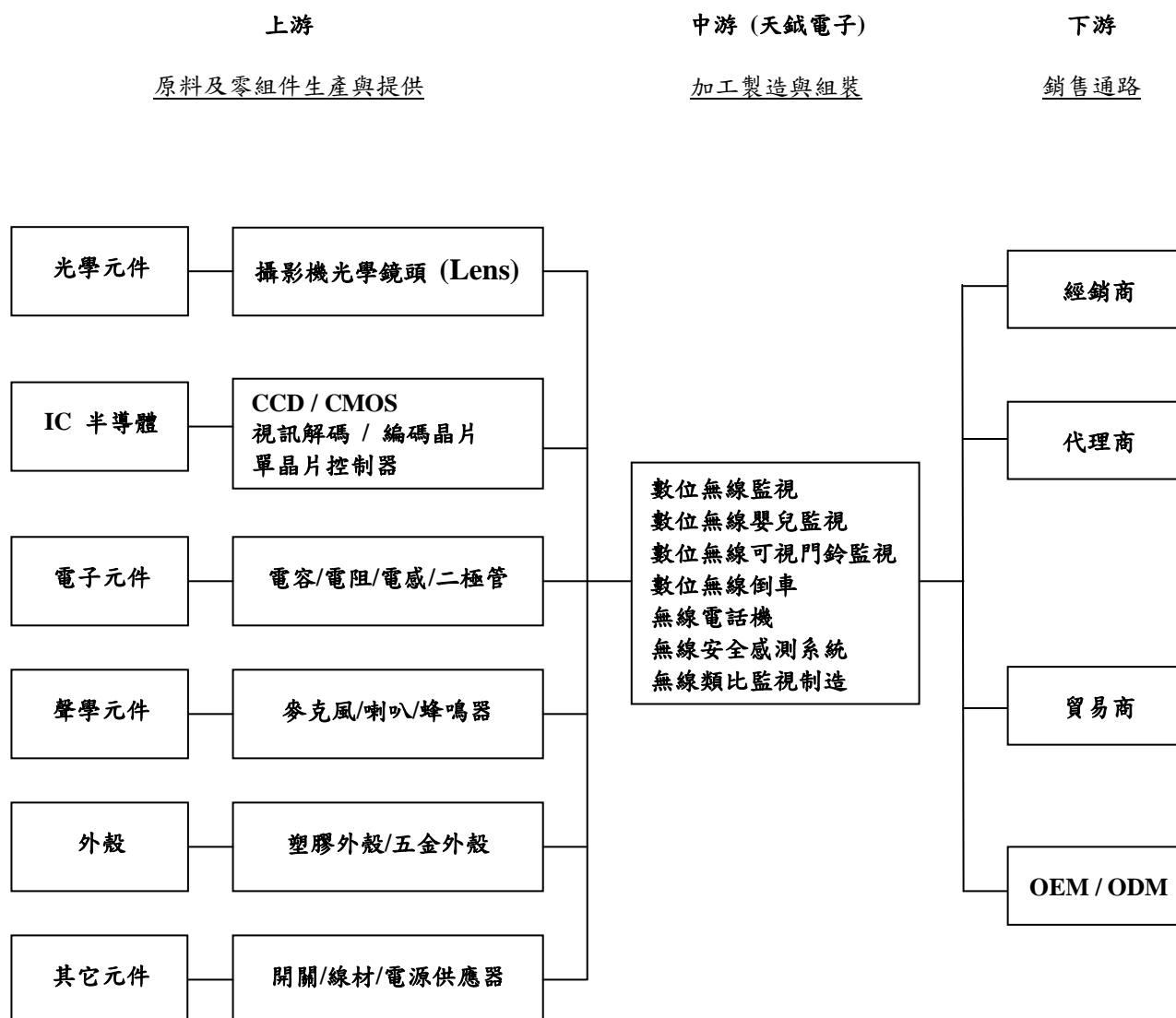

3. 產品之各種發展趨勢及競爭情形

A. 發展趨勢

隨著寬頻網路基礎建設的發展成熟，智慧型手機、手持裝置與 3G/4G 上網的普及，消費者近年來開始接受居家雲端監控服務。

過去企業、社區、教育、政府等所建置的監控多屬於封閉式的類比攝影機 (CCTV)，所遇到的問題不外乎維護成本高、系統擴展不易、影像解析度不足、無法遠端管理以及影像無加密性問題。現行網路攝影機已 IP 化，除解析度可達百萬畫素外，安全監控方案還可整合網路基礎建設做更完整的 QoS 與 Security 的整合管理，從防火牆、無線、有線網路架構，設備等皆可透過單一網管平台設定安全監控設備的政策。

因此，智慧影像監控不僅是資訊產業的發展趨勢，也代表安控產業的發展方向，包括將智能影像分析技術推廣到各個監控領域，將「事後查詢」轉變為「事先預警」，由「被動」變成「主動」，實現全天候即時監控，發揮監控系統的最大效力。

除智慧影像監控外，透過感測系統結合雲端技術，經由大數據分析使用者之行為模式，除應用於安控領域外，亦可擴充於居家照護、消費行為等不同領域，創造出不同的經營模式。

B. 產品競爭情形

安全監控產業主要產品攝影機，基於技術提升，使用需求等因素，趨向 IP 化、百萬畫素 / 高畫質解析，甚至鑑於即時、智慧化分析需求，發展出影像分析解決方案，而廠商在不斷走向差異化的同時，不斷追求更高畫素與解析度，而這也代表傳輸的資料量或頻寬必須要大，此朝向更專業化的市場，無形中墊高產品之成本，使得產品不容易普及，而其主要大多是以預防犯罪為訴求。因此本公司之發展策略即與一般安控產業不同，主要是以無線市場為發展主軸，以家庭市場為消費族群，並且與國際品牌大廠策略聯盟，而智慧型家庭安防應用及雲端軟體服務等，更是未來成長及擴充的動能之一。

(三) 技術及研發概況

1. 最近年度及截至年報刊印日止投入之研發費用：

單位：新台幣仟元；%

年度	105 年度	106 年度
研發費用(A)	38,834	45,367
營業收入淨額(B)	647,197	365,610
比例% (A) / (B)	6.00	12.41

註：上述為合併角度之相關資訊。

2.最近年度及截至年報刊印日止開發成功之技術或產品：

年度	研究成果
101 年	<ul style="list-style-type: none"> ● 無線網路影像設備系統 ● 數位網路錄放影像監控系統 ● 智能高清攝影機(倒車系統) ● 無線數位網路錄放影監視機
102 年	<ul style="list-style-type: none"> ● 高幀率 9 吋觸控無線數位監視器 ● 無線數位門口機 ● 數位無線攝像頭 ● 2.4G 數位無線監視器 ● 無線數位影像語音監視器
103 年	<ul style="list-style-type: none"> ● 物聯網智慧家庭監控網路主機 ● 智慧家庭無線偵測感應器 ● 中高階網路攝影機 ● 智慧家庭 Z-WAVE 控制主機 ● 智慧家庭無線控制電源開關
104 年	<ul style="list-style-type: none"> ● 高清網路攝影機 ● 智慧家庭安防系統 ● 網路可視門鈴 ● 網路攝影機及雲端伺服器之 SDK ● 不同應用之安防偵測器 (煙感, 露水偵測器)
105 年	<ul style="list-style-type: none"> ● 無線全高清數位網路錄放影監視器 ● 360 度全域智慧偵測攝影機 ● 全高清數位網路攝影機 ● 節能長效電池驅動網路攝影機 ● 節能長效電池驅動可視門鈴
106 年	<ul style="list-style-type: none"> ● 新一代智慧家庭安全感測系統 ● 智能高清無線攝像燈 ● 高階智能無線可視門鈴

(四)長、短期業務發展計畫

1.短期業務發展計畫

A.行銷策略

(A)積極拓展海外市場，提高市場佔有率，對於歐、美等成熟市場除主打 ODM/OEM 行銷通路，亦透過在地化行銷據點提供服務。並積極開發中國大陸、南美、東南亞等快速成長中市場對具發展潛力的市場如中東、東歐等市場積極尋找通路合作。未來的發展策略，將佈建更多的通路，由海外行銷據點提供維修後勤服務支援，以深耕各地市場，提供客戶更完善之服務。

(B)建立公司產品形象，提高公司知名度，本公司係生產智慧家庭安防相關產品之專業廠商，多年來不斷致力於新產品的研發、產品品質之提昇及銷售管道之開拓，期望由過去 Device Provider 進展成為 Solution Provider，並持續朝向成為 Service Provider 之目標前進。

B.研發策略

本公司除對現有機種持續開發、改良，以追求更高的品質及較低的成本，使產品更具競爭性外，並隨時收集目前產業的最新動態以長期領先對手推出市場最熱門的創新產品。

C.生產策略

隨著智慧型家庭安防應用相關產品之成長，為配合公司營運成長之需求，擴充生產產能，在生產計劃工作重點如下：

(A)積極輔導委外加工協力廠商，協助其建立製程與品質管理能力，及強化由半成品加工到成品出貨之生產能力，以減少公司對人力及新增設備之投資需求，專業分工，以達擴大產能之目標。

(B)以自動化生產設計，提升產品品質、生產效率與良率。

D.經營管理方面

(A)強化公司內部資訊網路，整合各部門之即時資訊，並藉由整合資料庫所提供之資訊分析、整理，可提供管理者即時、重要之管理性資訊，強化公司經營管理之效率及能力。

(B)加強員工教育訓練

人力資源為企業競爭力的最大資產，結合本公司組織、業務發展之需求，及員工的生涯規劃，對於各部門人力，安排內、外部的教育訓練，以提昇員工本職學能及管理技能，進而提昇本公司中長期競爭力。

2.長期業務發展計畫

A.行銷策略

積極培養行銷專業人才，建立國際行銷網路及據點，有效整合全球市場，迅速反應市場變化，提供直接而有效的服務，並藉由投資或策略聯盟方式，擴大國際行銷體系，提高公司知名度與市場佔有率，成就為世界大廠。

B.研發策略

隨時掌握市場脈動，不斷推陳出新，以公司的核心能力為基礎，根據不同的應

用，開發符合市場需求之新產品。對內強化研發團隊陣容，提高產品研發技術層次，對外則加強與國際知名廠商合作，技術取得與交流，製造高品質及低成本之產品，提昇公司競爭力。結合數位化、網路化及多媒體之應用，發展最具經濟效益的人性化產品，以利企業晉升為國際知名品牌，成為世界級專業監控系統領域之整合服務高科技公司。

C. 生產策略

持續擴大生產規模及產能，有效降低產品生產成本，提昇產品品質與附加價值。並以生產製造區域化及海外投資設廠使材料規格標準化，以適各區域使用，再有效運用當地資源，以達降低成本，進而擴大市場佔有率。

D. 經營管理方面

持續培育各領域之專業人才，因應公司未來發展之所需。培養組織成員對企業文化之認同，以建立共同之價值觀及凝聚對公司向心力，並藉由學習型組織之推動，以增強公司之國際競爭力，達到永續經營之願景。

二、市場及產銷概況

(一) 市場分析

1. 主要商品(服務)之銷售(提供)地區

單位：新台幣仟元；%

年度 銷售 區域		105 度		106 年度	
		銷售金額	%	銷售金額	%
外銷	歐洲	490,168	75.74	254,452	69.60
	美洲	89,844	13.88	48,588	13.29
	其他	31,878	4.93	20,986	5.74
內銷		35,307	5.45	41,584	11.37
合計		647,197	100.00	365,610	100.00

2. 市場佔有率與未來之供需狀況與成長性

本公司產品為智慧型家庭安防應用相關產品，憑藉多年之無線技術，結合 IOT 的技術應用，將無線技術導入多種智慧型家庭安防應用相關產品，包含無線監視器材，無線 DVR、無線可視門鈴、無線嬰兒監視器材、無線電話、無線遙控飛機，甚至遠端監控等家庭安防應用產品，憑藉著多年累積的研發實力及高度之品質管理，深耕家庭消費市場，目前以偕同品牌廠打入歐、美、日等市場。因本公司智慧型家庭安防產品能見度在市場上提昇，及許多大廠將部分資源投入此市場，預計未來的市場會快速成長，而本公司之市場佔有率未來仍有很大的成長空間。除歐美市場經驗外，本公司亦透過策略合作夥伴，將觸角擴及中國大陸內需市場，期許本公司成為兩岸最大的智慧型安防應用相關產品的公司。

3. 競爭利基

A. 家庭 DIY 市場

無線技術運用範圍廣泛，在歐、美、日等市場人工費用高，故許多家庭生活習慣喜歡自己去賣場購買產品 DIY，可省去高額的人工安裝成本，故本公司將居家安防透過無線技術讓消費者可以在賣場自行購買回家安裝組裝，並且具備高度移動性，且省去安裝過程中破壞裝潢的缺點，故此產品深獲歐美市場之肯定，而本市場未來尚有很大成長空間。

B. 模組化生產

本公司從零組件採購、SMT 貼片、插件、後焊、測試、組裝都委由本公司關係企業生產，並將客製化產品生產模組化，除降低生產週期外，亦增加採購議價能力。

C. 低庫存

本集團之整體存貨庫存保持穩健水準，有效抵抗電子產業生命週期短及產品存貨跌價之風險，本公司除採購為增加議價能力將部分共用材料大批採購而有庫存之外，有跌價風險之貴重零組件在庫存方面都保持相對低的水準，故存貨跌價風險低。

D. 產品開發速度快

本公司之大陸關係企業不斷整合最新技術推出新產品，並攜手品牌廠與經銷商快速量產後投入市場，因此能有效擺脫二線同業的殺價競爭。

4. 發展遠景之有利因素、不利因素與因應對策

A. 有利因素

- (A) 家庭生活品質的提升，讓更多消費者更重視無線技術的便利性，和了解結合網際網路的無線安防應用，無線技術一直是本公司發展的主要核心，透過品牌廠投入更多資源行銷，預期未來營收有正面之幫助。
- (B) 網路環境的普及，已成為生活中的基本條件，本公司全產品聯網的技術能力，已實現了具未來性的產品技術能力。

B. 不利因素

(A) 大陸工資上漲，增加轉投資公司營運成本

近幾年中國大陸通貨膨脹嚴重，致使中國大陸人工成本不斷上漲，且當地政府亦開始重視勞工意識，不斷調高勞工最低基本工資外，加上大廠為搶人才帶動加薪潮，使得人工成本在近兩年不斷上揚，增加轉投資公司營運成本，並轉嫁本公司。

因應對策：添購自動化設備，降低勞力密集程度，並增加員工教育訓練，提昇整體員工素質。

(B) 客戶端降價壓力

本公司之主要客戶在當地市場具備影響力，且主要集中在歐美市場，客戶為了促進銷售業績成本，會要求供應商的銷售價格必須在產品生命週期中不斷向下調整，因此降價的壓力會侵蝕本公司之獲利。

因應對策：增加研發能力與產品開發速度，在客戶對舊機種提供降價之需求，能快速提出新機種，維持整體之毛利率，並新增客戶群，分散集中客戶之風險

(二)主要產品之重要用途及產製過程：

(1)主要產品之重要用途

本公司透過無線技術生產以下主要產品

- A.無線監視系統：運用 2.4GHz 無線傳輸聲音與影像，具備 VGA 畫質，可透過本公司自製之無線接收裝置，觀看家庭或商業場所任何角落，並具備高度移動性，具備夜視功能、內建高效鋰電池，可 AV 輸出至家用電視或是連接電腦顯示，用途包含看護寶寶、照顧老人、開會會議記錄、監控愛車、防止偷竊及監控庭院...等。
- B.可視門鈴系統：具備雙向對講可視門鈴系統，而室內機可隨身攜帶，可供居家及辦公室使用。
- C.網路攝影機 (IP CAMERA)：將攝影畫面透過網路，讓智慧型手機可達到遠端監控的功能。
- D.倒車系統：主要銷售於歐美市場，主攻大型卡車或是農牧業使用，例如載運馬匹，透過無線技術將影像傳送至駕駛座，掌握及強化載運過程之行車安全。
- E.其他用途：任何透過無線技術傳輸聲音影像或感測類的產品，都是本公司積極開發之產品。

(2)主要產品之產製過程

生產製作流程圖

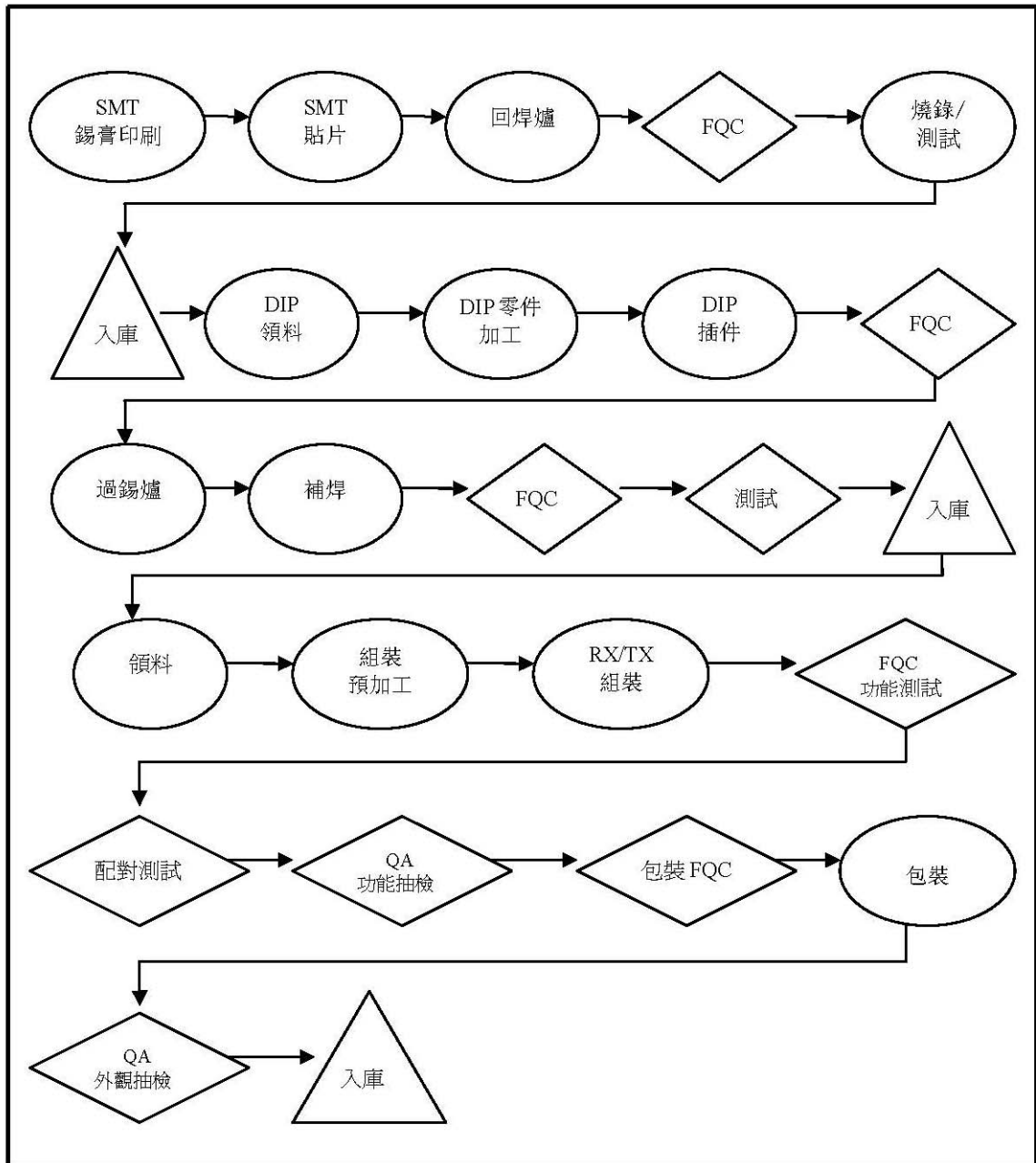

每一階段設有 FQC 及測試人員檢查站進行品質檢測，若出現 NG 情形即進入品保/維修/IPQC 程序做改善處理，於最後第三階段入庫前進行功能測試、配對測試。QA 人員負責功能抽檢及在包裝完成後另做外觀抽檢，若有 NG 情形則做返工處理，IPQC 並於每節課追蹤改善品質狀況。

(三) 主要原料之供應狀況：主要原物料區分為重要零配件、電子料、機構件、塑膠射出件及包裝材料，多數的電子料，除溫度感測器與特殊零配件，因高品質產品要求及特殊需求外，大多數均向國內與大陸電子元件供應商採購，塑膠射出件則採自行設計開模方式，於模具完成後由本公司自行射出生產，包裝材料依客戶要求我司代客設計，向國內或大陸供應商採購，同時為符合環保概念，零件的採購完全採用符合 ROHS 標準的材料，目前的原物料供應狀況，除特殊訂單的需求外，尚屬正常合理。

(四) 最近二年度任一年度中曾占進(銷)貨總額百分之十以上之客戶名稱及其進(銷)貨金額與比例，並說明其增減變動原因：

1. 最近二年度任一年度中曾占進貨總額百分之十以上之供應商名稱及其進貨金額與比例，並說明其增減變動原因：

本公司主要進貨項目為生產無線網路影像設備系統、無線數位網路錄放影像監視器、網路攝影機、智能高清攝影機及數位無線門口機之所需原料，如集成電路、觸控顯示屏及驅動 IC 等。近年來受銷售客戶需求變化影響，本公司基於分散貨源之考量，主要原料供應商多為兩家以上，故最近二年度並無單一供應商之進貨比重超過 10% 以上之情事。截至目前為止，主要原料之供貨狀況良好，尚無供貨短缺或中斷之情事。

2. 最近二年度任一年度中曾占銷貨總額百分之十以上之客戶名稱及其銷貨金額與比例，並說明其增減變動原因：

單位：新台幣仟元

項目	105 年度				106 年度				107 年度截至第一季止			
	名稱	金額	占全年度銷貨淨額比率(%)	與發行人之關係	名稱	金額	占全年度銷貨淨額比率(%)	與發行人之關係	名稱	金額	占當年度截至第一季止銷貨淨額比率(%)	與發行人之關係
1	A 公司	142,793	22.06	無	A 公司	82,471	22.56	無	A 公司	40,210	40.13	無
2	B 公司	123,861	19.14	無	B 公司	30,323	8.29	無	—	13,369	13.34	無
3	其他	380,543	58.80		其他	252,816	69.15		其他	46,621	46.53	
—	銷貨淨額	647,197	100.00	—	銷貨淨額	365,610	100.00	—	銷貨淨額	100,200	100.00	—

主要銷貨對象變動情形之分析及說明：

客戶 A、B 皆是本公司長期合作之客戶，業績持續穩定成長，107 年度本公司預計將開拓新客源，與增加新產品銷售，其他並無重大變動。

(五)最近二年度生產量值：

生產 量值 主要 商品 (或部門別)	105 年度		106 年度			
	產能	產量	產值	產能	產量	產值
數位無線監控接收器	300,000	89,314	122,715	300,000	61,968	123,250
數位無線攝影機	600,000	215,663	251,096	240,000	86,098	106,033
合 計	900,000	304,977	373,811	540,000	148,066	229,283

本公司主要銷售數位無線監控安全系統相關產品，經由生產各式不同功能的數位無線監控接收器及數位無線攝影機後，依客戶的需求或產品的特性將接收器及攝影機搭配成不同組合的安全監控產品，應用於居家、車載及其他各式需要監看及通訊的場所。107 年度希望研發高階產品，以提升產值。

(六)最近二年度銷售量值：

年度	105 年度				106 年度			
	內銷		外銷		內銷		外銷	
主要商品	量	值	量	值	量	值	量	值
安全監視產品	12,012	31,988	335,005	505,349	10,834	37,564	174,895	246,686
倒車系統	—	—	6,710	22,388	—	—	7,553	27,498
門口機	—	—	24,917	75,250	4	3	19,562	47,005
其 他	1,445	3,319	75,976	8,903	1,912	4,017	51,004	2,837
合 計	13,457	35,307	442,608	611,890	12,750	41,584	253,014	324,026

本公司 105 年度與 106 年度主要產品仍以安全監視產品所佔比重最大，且本公司主要以外銷為主。106 年度安全監視產品之銷售金額較 105 年度下跌，主要係因新舊產品銜接狀況未如預期，預計 107 年度新產品上市後營運狀況將逐漸改善。

三、從業員工最近二年度及截至年報刊印日止從業員工人數、平均服務年資、平均年齡及學歷分布比率

年 度		105 年度	106 年度	截至 107 年 3 月底
員 工 人 數	管 理 人 員	30	35	37
	後 勤 人 員	19	38	38
	研 發 人 員	45	50	48
	業 務 人 員	13	12	10
	現 場 人 員	161	96	95
	合 計	268	231	228
平均 年 齡		32.74	33.79	33.96
平均服務年資		2.4	2.94	2.96
學 歷 分 布 比 率	博 士	—	—	—
	碩 士	5.22%	5.63%	5.26%
	大 學 / 專	29.48%	37.66%	34.65%
	高 中 (職)	24.63%	24.68%	27.63%
	高中(職)以下	40.67%	32.03%	32.46%

四、環保支出資訊：

- 最近二年度及截至年報刊印日止，因污染環境所受損失（包括賠償）及處分之總額：無此情形。
- 其未來因應對策（包括改善措施）及可能之支出：本公司主係生產無線監控之產品，主要產品係委由大陸工廠生產，公司內部並無製程與生產之作業，屬低污染與低風險作業。另因應歐盟有害物質限用指令（RoHS），本公司委由大陸工廠所生產之各項產品均由供應商嚴格控管並符合與 RoHS 有關之各項規範。

五、勞資關係

- 列示公司各項員工福利措施、進修、訓練、退休制度與其實施情形，以及勞資間之協議與各項員工權益維護措施情形

(1)員工福利措施

本公司全力推動及執行各項員工福利措施，致力於保障及照顧員工生活。目前主要之職工福利措施如下：

- 獎金：獲利固定提撥員工分紅，不定期提出員工獎酬激勵計畫或發行之限制型股票。並設立提案獎金獎勵人員。
- 保險：除依法辦理勞、健保外，另提供海外旅遊平安險、團體保險、職災保險等，保障員工生活。
- 員工健康檢查

- D. 生日、年節禮金
- E. 不定期部門聚餐
- F. 員工旅遊
- G. 職工福利委員會：依法設立，並提撥職工福利金。成員由員工遴選，訂定年度預算及計畫，合理及有效運用職工福利金，辦理員工福利事項，如：不定期康樂活動、社團活動等。

(2) 進修及訓練情形

員工為公司最重要的資產，本公司相當重視員工培訓，除新進訓練外，依照職能以及任務需要，規劃內部及外部教育訓練課程，積極鼓勵員工參加，以確保人力資產得以持續增值。

- A. 新進訓練：新進人員報到後，依照法令實施職業安全衛生、性別平權等課程外，並安排部門主管或同仁帶領，規劃系列課程幫助員工瞭解與熟悉公司環境與管理規章，協助員工發揮工作技能及提升效率。
- B. 內部訓練：公司內部專業技術的交流，提升員工工作能力。
- C. 外部訓練：指派員工參加由政府單位或民營訓練機構舉辦之研討課程，補足內部訓練資源、提供員工良好專門之培訓機會。

(3) 退休制度與實施狀況

本公司訂有員工退休辦法，員工服務年資依勞基法規定計算，最高以 45 個基數為限；員工退休金之計算及支付，係根據相關規定執行。自 94 年 7 月 1 日起勞工退休金條例實行後，選擇勞退新制之員工，本公司依該條例規定按月提繳員工工資之 6% 至勞工保險局個人退休金專戶。

(4) 勞資間協議與各項員工權益維護措施

本公司一向重視員工福利及照顧，勞資關係和諧，加以本公司重視員工意見，勞資間可透過系統平台及電子郵件溝通意見，維持良好關係。並相當注重兩性平等，除人事規章依照法令制定外，進行不定期宣導，以確保每位員工知悉自身權益及應遵守之相關規範，亦可透過內部申訴管道提出意見。

2. 說明最近二年度及截至年報刊印日止，公司因勞資糾紛所遭受損失，並揭露目前及未來可能發生之估計金額與因應措施，如無法合理估計者，應說明無法合理估計之事實：無此情形。

六、重要契約

契約性質	當事人	契約起訖日期	主要內容	限制條款
供銷	A 公司	2011.05.12	銷售合約保固、運送、交易條件	—
供銷	B 公司	2015.02.26	銷售合約保固、運送、交易條件	—
供銷	C 公司	2016.06.15~ 2018.06.14	銷售合約保固、運送、交易條件	—
供銷	D 公司	2014.10.23	銷售合約保固、運送、交易條件	—
技術	E 公司	2017.12.20	軟件授權合約、永久授權	永久授權
技術	F 公司	2018.2.1~ 2018.12.31	技術顧問合約	—

陸、財務概況

一、最近五年度簡明資產負債表及損益表

1.1 簡明資產負債表(國際財務報導準則-合併)

單位：新台幣仟元

項目	年度	最近五年度財務資料(註1)					當年度截至 107年3月31日 自結財務資料
		102年	103年	104年	105年	106年	
流動資產		852,426	897,658	637,246	627,978	683,083	690,229
不動產、廠房及設備		99,580	102,020	180,937	171,786	165,983	165,852
無形資產		2,009	2,612	1,763	903	21,266	22,556
其他資產		47,581	54,119	36,479	36,225	35,123	38,564
資產總額		1,001,596	1,056,409	856,425	836,892	905,455	917,201
流動負債	分配前	248,808	224,751	166,453	164,439	128,842	149,262
	分配後 (註2)	312,229	332,768	221,923	234,746	註3	註3
非流動負債		22,251	24,385	20,839	22,105	19,478	21,794
負債總額	分配前	271,059	249,136	187,292	186,544	148,320	171,056
	分配後 (註2)	334,480	357,153	242,762	256,851	註3	註3
歸屬於母公司 業主之權益							
股本		253,683	308,620	307,540	305,567	380,541	387,541
資本公積		225,381	245,037	239,907	232,714	352,631	360,652
保留盈餘	分配前	247,146	256,918	222,599	220,354	139,848	123,044
	分配後 (註2)	132,988	148,901	167,129	172,707	註3	註3
其他權益		4,327	(3,302)	4,292	(1,652)	(6,055)	(14,918)
庫藏股票		-	-	(112,166)	(112,166)	(112,166)	(112,166)
非控制權益		-	-	6,961	5,531	2,336	1,992
權益總額	分配前	730,537	807,273	669,133	650,348	757,135	746,145
	分配後 (註2)	667,116	699,256	613,663	602,701	註3	註3

註1：本公司自101年度開始採用國際財務報導準則編製財務資料，102~106年度財務資料均經會計師查核簽證。

註2：上開各年度分配後數字係依據次年度股東會決議情形填列。

註3：尚未經股東會決議分配盈餘。

1.2 簡明資產負債表(國際財務報導準則-個體)

單位：新台幣仟元

項目	年度	最近五年度財務資料(註1)					當年度截至 107年3月31日 自結財務資料
		102年	103年	104年	105年	106年	
流動資產		559,508	666,348	448,894	513,388	396,872	368,352
不動產、廠房及設備		66,908	65,185	99,529	97,365	95,111	94,622
無形資產		2,009	2,612	1,741	891	763	2,529
其他資產		246,053	283,517	313,916	305,850	380,762	396,075
資產總額		874,478	1,017,662	864,080	917,494	873,508	861,578
流動負債	分配前	122,901	186,004	180,856	250,359	99,019	95,139
	分配後(註2)	186,322	294,021	236,326	320,666	註3	註3
非流動負債		21,040	24,385	21,052	22,318	19,690	22,007
負債總額	分配前	143,941	210,389	201,908	272,677	118,709	117,146
	分配後(註2)	207,362	318,406	257,378	342,984	註3	註3
歸屬於母公司 業主之權益							
股本		253,683	308,620	307,540	305,567	380,541	387,541
資本公積		225,381	245,037	239,907	232,714	352,631	360,652
保留盈餘	分配前	247,146	256,918	222,599	220,354	139,848	123,044
	分配後(註2)	132,988	148,901	167,129	172,707	註3	註3
其他權益		4,327	(3,302)	4,292	(1,652)	(6,055)	(14,639)
庫藏股票		-	-	(112,166)	(112,166)	(112,166)	(112,166)
非控制權益		-	-	-	-	-	-
權益總額	分配前	730,537	807,273	662,172	644,817	754,799	744,432
	分配後(註2)	667,116	699,256	606,702	597,170	註3	註3

註1：本公司自101年度開始採用國際財務報導準則編製財務資料，102~106年度財務資料均經會計師查核簽證。

註2：上開各年度分配後數字係依據次年度股東會決議情形填列。

註3：尚未經股東會決議分配盈餘。

1.3 簡明資產負債表(我國財務會計準則-合併)

單位：新台幣仟元

項 目	年 度	最近五年度財務資料(註1)		
		99年	100年	101年
流動資產		311,157	488,992	672,382
基金及投資		1,500	1,500	808
固定資產		51,018	62,904	77,116
無形資產		101	2,401	2,189
其他資產		1,855	1,922	1,660
資產總額		365,631	557,719	754,155
流動負債	分配前	125,209	239,809	273,075
	分配後(註2)	133,756	268,236	362,520
長期負債		-	-	-
其他負債		6,736	8,301	16,829
負債總額	分配前	131,945	248,110	289,904
	分配後(註2)	140,492	276,537	379,349
股本		170,516	202,633	223,263
資本公積		1,974	25,699	79,711
保留盈餘	分配前	65,836	80,320	165,605
	分配後(註2)	48,742	51,893	76,160
金融商品未實現損益		(85)	(14)	262
累積換算調整數		(4,555)	2,821	(1,576)
未認列為退休金成本之淨損失		-	(1,850)	(3,014)
股東權益總額	分配前	233,686	309,609	464,251
	分配後(註2)	225,139	281,182	374,806

註1：99~101年度財務資料均經會計師查核簽證。

註2：上開各年度分配後數字係依據次年度股東會決議情形填列。

1.4 簡明資產負債表(我國財務會計準則-個體)

單位：新台幣仟元

項 目	年 度	最近五年度財務資料(註1)		
		99年	100年	101年
流動資產		220,160	313,557	460,273
基金及投資		52,289	90,368	166,150
固定資產		33,864	36,320	45,146
無形資產		101	2,401	2,189
其他資產		1,440	440	62
資產總額		307,854	443,086	673,820
流動負債	分配前	67,432	125,176	194,341
	分配後(註2)	75,979	153,603	283,786
長期負債		-	-	-
其他負債		6,736	8,301	15,228
負債總額	分配前	74,168	133,477	209,569
	分配後(註2)	82,715	161,904	299,014
股本		170,516	202,633	223,263
資本公積		1,974	25,699	79,711
保留盈餘	分配前	65,836	80,320	165,605
	分配後(註2)	48,742	51,893	76,160
金融商品未實現損益		(85)	(14)	262
累積換算調整數		(4,555)	2,821	(1,576)
未認列為退休金 成本之淨損失		-	(1,850)	(3,014)
股東權益 總額	分配前	233,686	309,609	464,251
	分配後(註2)	225,139	281,182	374,806

註1：99~101年度財務資料均經會計師查核簽證。

註2：上開各年度分配後數字係依據次年度股東會決議情形填列。

2.1 簡明綜合損益表(國際財務報導準則-合併)

單位：新台幣仟元

項目	年度	最近五年度財務資料 (註 1)					當年度截至 107年3月31日 自結財務資料
		102年	103年	104年	105年	106年	
營業收入		1,227,367	942,172	676,248	647,197	365,610	100,200
營業毛利		365,844	295,518	202,484	207,318	121,852	25,639
營業損益		191,567	134,508	49,846	54,670	(35,008)	(22,727)
營業外收入及 支出		16,966	20,494	34,787	13,038	(378)	5,588
稅前淨利		208,533	155,002	84,633	67,708	(35,386)	(17,139)
繼續營業單位 本期淨利		169,728	122,168	69,714	54,347	(33,313)	(15,180)
停業單位損失		-	-	-	-	-	-
本期淨利(損)		169,728	122,168	69,714	54,347	(33,313)	(15,180)
本期其他 綜合損益 (稅後淨額)		8,712	12,189	(52)	(14,811)	(5,561)	3,753
本期綜合 損益總額		178,440	134,357	69,662	39,536	(38,874)	(11,427)
淨利歸屬於 母公司業主		169,728	122,168	70,981	55,777	(31,734)	(14,836)
淨利歸屬於 非控制權益		-	-	(1,267)	(1,430)	(1,579)	(344)
綜合損益總額歸 屬於母公司業主		178,440	134,357	70,929	40,966	(37,295)	(11,083)
綜合損益總額歸 屬於非控制權益		-	-	(1,267)	(1,430)	(1,579)	(344)
每股盈餘		6.12	4.01	2.40	2.03	(0.95)	(0.42)

註 1：本公司自 101 年度開始採用國際財務報導準則編製財務資料，102~106 年度財務資料均經會計師查核簽證。

註 2：每股盈餘係按增資比例追溯調整各年度盈餘轉增資後之加權平均普通股股數計算。

2.2 簡明綜合損益表(國際財務報導準則-個體)

單位：新台幣仟元

項目	年度	最近五年度財務資料 (註 1)					當年度截至 107年3月31日 自結財務資料
		102年	103年	104年	105年	106年	
營業收入		1,227,367	942,172	676,730	631,141	354,085	95,250
營業毛利		258,399	195,985	142,475	137,686	61,872	11,007
營業損益		151,508	99,882	46,573	41,985	(18,977)	(5,127)
營業外收入及 支出		54,376	52,551	39,537	26,838	(14,899)	(11,667)
稅前淨利		205,884	152,433	86,110	68,823	(33,876)	(16,795)
繼續營業單位 本期淨利		169,728	122,168	70,981	55,777	(31,734)	(14,835)
停業單位損失		-	-	-	-	-	-
本期淨利(損)		169,728	122,168	70,981	55,777	(31,734)	(14,835)
本期其他 綜合損益 (稅後淨額)		8,712	10,059	(52)	(14,811)	(5,561)	3,752
本期綜合 損益總額		178,440	132,227	70,929	40,966	(37,295)	(11,083)
淨利歸屬於 母公司業主		-	-	-	-	-	-
淨利歸屬於 非控制權益		-	-	-	-	-	-
綜合損益總額歸 屬於母公司業主		-	-	-	-	-	-
綜合損益總額歸 屬於非控制權益		-	-	-	-	-	-
每股盈餘		6.12	4.01	2.40	2.03	(0.95)	(0.42)

註 1：本公司自 101 年度開始採用國際財務報導準則編製則務資料，102~106 年度財務資料均經會計師查核簽證。

註 2：每股盈餘係按增資比例追溯調整各年度盈餘轉增資後之加權平均普通股股數計算。

2.3 簡明損益表(我國財務會計準則-合併)

單位：新台幣仟元

年 度 項 目	最近五年度財務資料(註1)		
	99年	100年	101年
營業收入	740,862	727,683	1,237,482
營業毛利	154,052	144,758	302,683
營業損益	50,649	32,016	152,726
營業外收入及利益	8,806	11,261	5,502
營業外費用及損失	4,428	2,165	16,475
繼續營業部門 稅前損益	55,027	41,112	141,753
繼續營業部門 損 益	41,057	31,578	113,712
停業部門損益	-	-	-
非常損益	-	-	-
會計原則變動 之累積影響數	-	-	-
本期損益	41,057	31,578	113,712
每股盈餘	2.32	1.66	5.54

註1：99~101年度財務資料均經會計師查核簽證。

註2：每股盈餘係按增資比例追溯調整各年度及盈餘轉增資後之加權平均普通股股數計算。

2.4 簡明損益表(我國財務會計準則-個體)

單位：新台幣仟元

年 度 項 目	最近五年度財務資料(註1)		
	99年	100年	101年
營業收入	732,133	723,520	1,239,036
營業毛利	107,926	99,088	180,474
營業損益	54,573	37,657	94,270
營業外收入及 利 益	9,810	10,893	45,460
營業外費用及 損 失	12,847	8,116	2,747
繼續營業部門 稅前損益	51,536	40,434	136,983
繼續營業部門 損 益	41,057	31,578	113,712
停業部門損益	-	-	-
非 常 損 益	-	-	-
會計原則變動 之累積影響數	-	-	-
本 期 損 益	41,057	31,578	113,712
每 股 盈 餘	2.32	1.66	5.54

註1：99~101年度財務資料均經會計師查核簽證。

註2：每股盈餘係按增資比例追溯調整各年度及盈餘轉增資後之加權平均普通股股數

3.最近五年度簽證會計師姓名及查核意見

簽證年度	會計師事務所	簽證會計師姓名	查核意見
102年度	勤業眾信聯合會計師事務所	施景彬、卓明信	無保留意見
103年度	勤業眾信聯合會計師事務所	施景彬、卓明信	無保留意見
104年度	勤業眾信聯合會計師事務所	葉淑娟、施景彬	無保留意見
105年度	勤業眾信聯合會計師事務所	江明南、葉淑娟	無保留意見
106年度	勤業眾信聯合會計師事務所	江明南、葉淑娟	無保留意見

二、最近五年度財務分析

1.1 財務分析(國際財務報導準則-合併)

分析項目(註2)		最近五年度財務分析					當年度截至 107年3月31日 自結財務資料
		102年	103年	104年	105年	106年	
財務結構 (%)	負債占資產比率	27.06	23.58	21.87	22.29	16.38	18.65
	長期資金占不動產、廠房及設備比率	733.62	791.29	365.97	375.36	454.74	448.68
償債能力 %	流動比率	342.60	399.40	382.84	381.89	530.17	462.43
	速動比率	267.30	317.03	287.06	321.70	409.72	336.56
	利息保障倍數	580.26	2,067.69	7,053.75	1,058.94	(401.11)	(371.59)
經營能力	應收款項週轉率(次)	7.79	7.90	5.64	4.55	3.62	7.66
	平均收現日數	46.85	46.20	64.71	80.21	100.82	47.65
	存貨週轉率(次)	6.62	4.97	3.55	4.11	2.19	2.00
	應付款項週轉率(次)	5.84	5.58	4.93	5.68	4.00	4.55
	平均銷貨日數	55.14	73.44	102.82	88.80	166.66	182.50
	不動產、廠房及設備週轉率(次)	14.71	9.35	4.78	3.67	2.16	2.42
	總資產週轉率(次)	1.39	0.92	0.71	0.76	0.42	0.44
獲利能力	資產報酬率(%)	19.25	11.88	7.29	6.42	(3.82)	(6.65)
	權益報酬率(%)	28.38	15.89	9.49	8.32	(4.76)	(8.10)
	稅前純益占實收資本額比率(%)	82.20	50.22	27.52	22.16	(9.30)	(17.69)
	純益率(%)	13.83	12.97	10.31	8.40	(9.11)	(15.15)
	每股盈餘(元)	6.12	4.01	2.40	2.03	(0.95)	(0.42)
現金流量	現金流量比率(%)	92.37	51.42	33.52	52.31	6.21	(46.54)
	現金流量允當比率(%)	121.60	115.30	83.45	101.07	79.80	NA
	現金再投資比率(%)	17.94	6.00	(7.08)	4.20	(7.41)	(8.32)
槓桿度	營運槓桿度	1.91	2.20	4.06	3.79	(3.48)	(1.13)
	財務槓桿度	1.00	1.00	1.00	1.00	1.00	1.00

說明最近二年度各項財務比率變動原因。(若增減變動未達20%者可免分析)

負債占資產比率減少：主係106年辦理私募，流動資產增加所致。

長期資金占不動產、廠房及設備比率增加：主係106年辦理私募，股東權益增加所致。

流動比率增加：主係106年辦理私募現金增加所致。

速動比率增加：主係106年流動負債減少所致。

利息保障倍數減少：主係106年稅前淨損所致。

應收款項週轉率減少：主係106年營收減少所致。

平均收現日數增加：主係106年營收減少，應收款項週轉率下降所致。

存貨週轉率減少：主係106年新增合併子公司庫存，使期末存貨增加週轉率下降。

應付款項週轉率減少：主係106年銷貨成本較105年減少所致。

平均銷貨日數增加：主係106年銷貨成本減少，使存貨週轉率減少所致。

不動產、廠房及設備週轉率減少：主係106年銷貨收入減少所致。

總資產週轉率減少：主係106年銷貨淨額減少所致。

資產報酬率減少：主係106年稅後淨損所致。

權益報酬率減少：主係106年稅後淨損所致。
稅前純益占實收資本額比率減少：主係106年稅前淨損所致。
純益率減少：主係106年稅後淨損所致。
每股盈餘減少：主係106年稅後淨損所致。
現金流量比率減少：主係106年營業活動之淨現金流入減少所致。
現金流量允當比率減少：主係營業活動之淨現金流入減少所致。
現金再投資比率減少：主係106年營業活動之淨現金流入減少所致。
營運槓桿度減少：主係106年營業利益減少所致。

註1：本公司自101年度開始採用國際財務報導準則編製財務資料，102~106年度財務資料均經會計師查核簽證。

註2：計算公式

1.財務結構

(1)負債占資產比率 = 負債總額 / 資產總額。

(2)長期資金占不動產、廠房及設備比率 = (權益總額 + 非流動負債) / 不動產、廠房及設備淨額。

2.償債能力

(1)流動比率 = 流動資產 / 流動負債。

(2)速動比率 = (流動資產 - 存貨 - 預付費用) / 流動負債。

(3)利息保障倍數 = 所得稅及利息費用前純益 / 本期利息支出。

3.經營能力

(1)應收款項(包括應收帳款與因營業而產生之應收票據)週轉率 = 銷貨淨額 / 各期平均應收款項(包括應收帳款與因營業而產生之應收票據)餘額。

(2)平均收現日數 = 365 / 應收款項週轉率。

(3)存貨週轉率 = 銷貨成本 / 平均存貨額。

(4)應付款項(包括應付帳款與因營業而產生之應付票據)週轉率 = 銷貨成本 / 各期平均應付款項(包括應付帳款與因營業而產生之應付票據)餘額。

(5)平均銷貨日數 = 365 / 存貨週轉率。

(6)不動產、廠房及設備週轉率 = 銷貨淨額 / 平均不動產、廠房及設備淨額。

(7)總資產週轉率 = 銷貨淨額 / 平均資產總額。

4.獲利能力

(1)資產報酬率 = [稅後損益 + 利息費用 × (1 - 稅率)] / 平均資產總額。

(2)權益報酬率 = 稅後損益 / 平均權益總額。

(3)純益率 = 稅後損益 / 銷貨淨額。

(4)每股盈餘 = (歸屬於母公司業主之損益 - 特別股股利) / 加權平均已發行股數。

5.現金流量

(1)現金流量比率 = 營業活動淨現金流量 / 流動負債。

(2)淨現金流量允當比率 = 最近五年度營業活動淨現金流量 / 最近五年度(資本支出 + 存貨增加額 + 現金股利)。

(3)現金再投資比率 = (營業活動淨現金流量 - 現金股利) / (不動產、廠房及設備毛額 + 長期投資 + 其他非流動資產 + 營運資金)。

6.槓桿度：

(1)營運槓桿度 = (營業收入淨額 - 變動營業成本及費用) / 營業利益。

(2)財務槓桿度 = 營業利益 / (營業利益 - 利息費用)。

1.2 財務分析(國際財務報導準則-個體)

分析項目(註2)		最近五年度財務分析					當年度截至 107年3月31日 自結財務資料
		102年	103年	104年	105年	106年	
財務結構 (%)	負債占資產比率	16.46	20.67	23.37	29.72	13.59	13.60
	長期資金占不動產、廠房及設備比率	1,123.30	1,275.84	686.46	685.19	814.30	810.00
償債能力 %	流動比率	455.25	358.24	248.21	205.06	400.80	387.17
	速動比率	448.05	355.62	244.64	199.65	385.89	374.48
	利息保障倍數	1,084.60	2,118.13	NA	9,832.86	(11,291)	NA
經營能力	應收款項週轉率(次)	7.79	7.90	5.68	4.42	3.30	3.21
	平均收現日數	46.85	46.20	64.26	82.57	110.60	113.70
	存貨週轉率(次)	170.13	381.54	NA	148.74	38.96	57.96
	應付款項週轉率(次)	11.10	8.78	3.99	2.96	2.32	2.61
	平均銷貨日數	2.15	0.96	NA	2.45	9.37	6.30
	不動產、廠房及設備週轉率(次)	24.25	14.27	8.22	6.41	3.68	3.97
	總資產週轉率(次)	1.57	1.00	0.72	0.71	0.40	0.43
獲利能力	資產報酬率(%)	21.80	12.92	7.54	6.26	(3.54)	(6.67)
	權益報酬率(%)	28.38	15.89	9.66	8.54	(4.53)	(8.54)
	稅前純益占實收資本額比率(%)	81.16	49.39	28.00	22.52	(8.90)	(17.33)
	純益率(%)	13.83	12.97	10.49	8.84	(8.96)	(15.57)
	每股盈餘(元)	6.12	4.01	2.40	2.03	(0.95)	(0.42)
現金流量	現金流量比率(%)	123.65	97.23	36.41	27.61	(53.94)	(33.30)
	現金流量允當比率(%)	NA	NA	NA	NA	NA	NA
	現金再投資比率(%)	8.26	14.02	(6.11)	2.02	(15.75)	(4.07)
槓桿度	營運槓桿度	1.71	1.96	3.10	3.28	(3.36)	(2.06)
	財務槓桿度	1.00	1.00	1.00	1.00	1.00	1.00

說明最近二年度各項財務比率變動原因。(若增減變動未達 20% 者可免分析)

負債占資產比率減少：主係 106 年應付帳款關係人減少，使流動負債餘額減少所致。

流動比率增加：主係 106 年應付帳款關係人減少，使流動負債餘額減少所致。

速動比率增加：主係 106 年應付帳款關係人減少，使流動負債餘額減少所致。

利息保障倍數減少：主係 106 年稅前淨損所致。

應收款項週轉率減少：主係 106 年營收減少所致。

平均收現日數增加：主係 106 年營收減少，應收款項週轉率下降所致。

存貨週轉率減少：主係 106 年銷貨成本減少所致。

應付款項週轉率減少：主係 106 年銷貨成本減少所致。

平均銷貨日數增加：主係 106 年銷貨成本減少，使存貨週轉率減少所致。

不動產、廠房及設備週轉率減少：主係 106 年度銷貨收入減少所致。

總資產週轉率減少：主係 106 年銷貨淨額減少所致。

資產報酬率減少：主係 106 年稅後淨損所致。

權益報酬率減少：主係 106 年稅後淨損所致。

稅前純益占實收資本額比率減少：主係 106 年稅前淨損所致。

純益率減少：主係 106 年稅後淨損所致。
每股盈餘減少：主係 106 年稅後淨損所致。
現金流量比率減少：主係 106 年營業活動之淨現金流入減少所致。
現金再投資比率減少：主係 106 年營業活動之淨現金流入減少所致。
營運槓桿度減少：主係 106 年營業利益減少所致。

註 1：本公司自 101 年度開始採用國際財務報導準則編製則務資料，102~106 年度財務資料均經會計師查核簽證。

註 2：計算公式

1.財務結構

- (1)負債占資產比率＝負債總額／資產總額。
(2)長期資金占不動產、廠房及設備比率＝（權益總額＋非流動負債）／不動產、廠房及設備淨額。

2.償債能力

- (1)流動比率＝流動資產／流動負債。
(2)速動比率＝（流動資產－存貨－預付費用）／流動負債。
(3)利息保障倍數＝所得稅及利息費用前純益／本期利息支出。

3.經營能力

- (1)應收款項(包括應收帳款與因營業而產生之應收票據)週轉率＝銷貨淨額／各期平均應收款項(包括應收帳款與因營業而產生之應收票據)餘額。
(2)平均收現日數＝365／應收款項週轉率。
(3)存貨週轉率＝銷貨成本／平均存貨額。
(4)應付款項(包括應付帳款與因營業而產生之應付票據)週轉率＝銷貨成本／各期平均應付款項(包括應付帳款與因營業而產生之應付票據)餘額。
(5)平均銷貨日數＝365／存貨週轉率。
(6)不動產、廠房及設備週轉率＝銷貨淨額／平均不動產、廠房及設備淨額。
(7)總資產週轉率＝銷貨淨額／平均資產總額。

4.獲利能力

- (1)資產報酬率＝〔稅後損益＋利息費用×（1－稅率）〕／平均資產總額。
(2)權益報酬率＝稅後損益／平均權益總額。
(3)純益率＝稅後損益／銷貨淨額。
(4)每股盈餘＝（歸屬於母公司業主之損益－特別股股利）／加權平均已發行股數。

5.現金流量

- (1)現金流量比率＝營業活動淨現金流量／流動負債。
(2)淨現金流量允當比率＝最近五年度營業活動淨現金流量／最近五年度(資本支出＋存貨增加額＋現金股利)。
(3)現金再投資比率＝(營業活動淨現金流量－現金股利)／(不動產、廠房及設備毛額＋長期投資＋其他非流動資產＋營運資金)。

6.槓桿度：

- (1)營運槓桿度＝(營業收入淨額－變動營業成本及費用)／營業利益。
(2)財務槓桿度＝營業利益／(營業利益－利息費用)。

1.3 財務分析(我國財務會計準則-合併)

分析項目(註2)		最近五年度財務分析			
		99年	100年	101年	
財務結構 (%)	負債占資產比率	36.09	44.49	38.44	
	長期資金占固定資產比率	458.05	492.19	602.02	
償債能力 %	流動比率	248.51	203.91	246.23	
	速動比率	181.69	133.62	173.47	
	利息保障倍數	175.69	60.93	133.11	
經營能力	應收款項週轉率(次)	8.48	6.58	7.77	
	平均收現日數	43.04	55.47	46.97	
	存貨週轉率(次)	12.25	8.32	7.97	
	應付款項週轉率(次)	6.99	5.23	6.05	
	平均銷貨日數	29.79	43.88	45.82	
	固定資產週轉率(次)	14.52	11.57	16.05	
	總資產週轉率(次)	2.03	1.30	1.64	
獲利能力	資產報酬率(%)	12.17	6.96	17.47	
	股東權益報酬率(%)	18.64	11.62	29.39	
	占實收資本比率(%)	營業利益	29.70	15.80	68.41
		稅前純益	32.27	20.29	63.49
	純益率(%)	5.54	4.34	9.19	
	每股盈餘(元)	2.32	1.66	5.54	
現金流量	現金流量比率(%)	51.46	0.38	39.19	
	現金流量允當比率(%)	NA	NA	NA	
	現金再投資比率(%)	20.00	(2.30)	15.95	
槓桿度	營運槓桿度	3.04	4.52	1.98	
	財務槓桿度	1.01	1.02	1.01	

請說明最近二年度各項財務比率變動原因。(若增減變動未達20%者可免分析)

長期資金占固定資產比率增加22.31%：101年度現金增資2,021仟股，致股東權益金額增加所致。

流動比率增加20.75%：101年度營收大幅成長，應收帳款營業活動之現金流入增加及存貨金額亦大幅增加。

速動比率增加29.82%：101年度營收成長，應收帳款及營業活動之現金流入增加所致。

利息保障倍數增加118.46%：101年度稅前利益較去年增加244.80%。

固定資產週轉率增加 38.72%：101 年營收成長所致。
 總資產週轉率增加 26.15%：101 年度營收成長所致。
 資產報酬率增加 151.01%：101 年純益大幅增加 260.10%。
 股東權益報酬率增加 152.93%：101 年純益大幅增加 260.10%。
 營業利益佔實收資本比率增加 332.97%：101 年度營業利益成長 377.03%。
 稅前純益佔實收資本比率增加 212.91%：101 年稅前利益成長 244.80%。
 純益率增加 111.75%：101 年度營收大幅成長、規模經濟下成本有效分攤所致。
 每股盈餘增加 233.73%：101 年度營收、獲利大幅增加。
 現金流量比率增加 10,213.16%：101 年度營收成長之淨現金流入。
 現金再投資比率增加 256.36%：101 年度營收成長致營業活動之現金流入增加。
 營運槓桿度：101 年度營收成長及營業成本及費用有效分攤所產生之效益。

註 1：99~101 年度財務資料均經會計師查核簽證。

註 2：計算公式

1. 財務結構

- (1) 負債占資產比率 = 負債總額 / 資產總額。
 (2) 長期資金占固定資產比率 = (股東權益淨額 + 長期負債) / 固定資產淨額。

2. 償債能力

- (1) 流動比率 = 流動資產 / 流動負債。
 (2) 速動比率 = (流動資產 - 存貨 - 預付費用) / 流動負債。
 (3) 利息保障倍數 = 所得稅及利息費用前純益 / 本期利息支出。

3. 經營能力

- (1) 應收款項(包括應收帳款與因營業而產生之應收票據)週轉率 = 銷貨淨額 / 各期平均應收款項(包括應收帳款與因營業而產生之應收票據)餘額。
 (2) 平均收現日數 = 365 / 應收款項週轉率。
 (3) 存貨週轉率 = 銷貨成本 / 平均存貨額。
 (4) 應付款項(包括應付帳款與因營業而產生之應付票據)週轉率 = 銷貨成本 / 各期平均應付款項(包括應付帳款與因營業而產生之應付票據)餘額。
 (5) 平均銷貨日數 = 365 / 存貨週轉率。
 (6) 固定資產週轉率 = 銷貨淨額 / 平均固定資產淨額。
 (7) 總資產週轉率 = 銷貨淨額 / 平均資產總額。

4. 獲利能力

- (1) 資產報酬率 = [稅後損益 + 利息費用 × (1 - 稅率)] / 平均資產總額。
 (2) 股東權益報酬率 = 稅後損益 / 平均股東權益淨額。
 (3) 純益率 = 稅後損益 / 銷貨淨額。
 (4) 每股盈餘 = (稅後淨利 - 特別股股利) / 加權平均已發行股數。

5. 現金流量

- (1) 現金流量比率 = 營業活動淨現金流量 / 流動負債。
 (2) 淨現金流量允當比率 = 最近五年度營業活動淨現金流量 / 最近五年度(資本支出 + 存貨增加額 + 現金股利)。
 (3) 現金再投資比率 = (營業活動淨現金流量 - 現金股利) / (固定資產毛額 + 長期投資 + 其他資產 + 營運資金)。

6. 槓桿度：

- (1) 營運槓桿度 = (營業收入淨額 - 變動營業成本及費用) / 營業利益。
 (2) 財務槓桿度 = 營業利益 / (營業利益 - 利息費用)。

1.4 財務分析(我國財務會計準則-個體)

分析項目(註2)		最近五年度財務分析			
		99年	100年	101年	
財務結構(%)	負債占資產比率	24.09	30.12	31.10	
	長期資金占固定資產比率	690.07	852.45	1,028.33	
償債能力%	流動比率	326.49	250.49	236.84	
	速動比率	283.38	228.09	224.06	
	利息保障倍數	253.63	177.57	394.63	
經營能力	應收款項週轉率(次)	8.52	6.65	7.81	
	平均收現日數	42.84	54.88	46.73	
	存貨週轉率(次)	1,868.88	254.25	171.04	
	應付款項週轉率(次)	13.19	9.13	19.48	
	平均銷貨日數	0.20	1.44	2.13	
	固定資產週轉率(次)	21.62	19.92	27.45	
	總資產週轉率(次)	2.38	1.63	1.84	
獲利能力	資產報酬率(%)	14.05	8.46	20.41	
	股東權益報酬率(%)	18.64	11.62	29.39	
	占實收資本比率(%)	營業利益	32.00	18.58	42.22
		稅前純益	30.22	19.95	61.35
	純益率(%)	5.61	4.36	9.18	
	每股盈餘(元)	2.32	1.66	5.54	
現金流量	現金流量比率(%)	62.65	58.20	46.96	
	現金流量允當比率(%)	302.01	360.61	297.60	
	現金再投資比率(%)	11.23	19.89	13.21	
槓桿度	營運槓桿度	1.98	2.63	1.91	
	財務槓桿度	1.00	1.01	1.00	
<p>說明最近二年度各項財務比率變動原因。(若增減變動未達20%者可免分析)</p> <p>長期資金占固定資產比率增加20.63%：101年度現金增資2,021仟股，致股東權益金額增加所致。</p> <p>利息保障倍數增加122.24%：101年度稅前息前利益較去年增加237.73%。</p> <p>存貨週轉率降低32.73%：101年度增設的內銷部門因應營收成長增備存貨。</p> <p>應付帳款週轉率增加113.36%：101年度營收較去年大增71.25%所致。</p> <p>平均銷貨日數增加47.92%：101年度內銷部門增備存貨所致。</p>					

固定資產週轉率增加 37.80%：101 年營收成長所致。
 資產報酬率增加 141.25%：101 年純益大幅增加 260.10%。
 股東權益報酬率增加 152.93%：101 年純益大幅增加 260.10%。
 營業利益佔實收資本比率增加 127.23%：101 年度營業利益成長 150.34%。
 稅前純益佔實收資本比率增加 207.52%：101 年稅前利益成長 238.78%。
 純益率增加 110.55%：101 年度營收大幅成長、規模經濟下成本有效分攤所致。
 每股盈餘增加 233.73%：101 年度營收、獲利大幅增加。
 現金再投資比率減少 33.58%：101 年度對子公司增資及其收益認列下致長期投資增加 83.86%、且因營收成長造成的營運資金規模相對增加。
 營運槓桿度：101 年度營業費用有效控制。

註 1：99~101 年度財務資料均經會計師查核簽證。

註 2：計算公式

1. 財務結構

(1) 負債占資產比率 = 負債總額 / 資產總額。

(2) 長期資金占固定資產比率 = (股東權益淨額 + 長期負債) / 固定資產淨額。

2. 償債能力

(1) 流動比率 = 流動資產 / 流動負債。

(2) 速動比率 = (流動資產 - 存貨 - 預付費用) / 流動負債。

(3) 利息保障倍數 = 所得稅及利息費用前純益 / 本期利息支出。

3. 經營能力

(1) 應收款項(包括應收帳款與因營業而產生之應收票據)週轉率 = 銷貨淨額 / 各期平均應收款項(包括應收帳款與因營業而產生之應收票據)餘額。

(2) 平均收現日數 = 365 / 應收款項週轉率。

(3) 存貨週轉率 = 銷貨成本 / 平均存貨額。

(4) 應付款項(包括應付帳款與因營業而產生之應付票據)週轉率 = 銷貨成本 / 各期平均應付款項(包括應付帳款與因營業而產生之應付票據)餘額。

(5) 平均銷貨日數 = 365 / 存貨週轉率。

(6) 固定資產週轉率 = 銷貨淨額 / 平均固定資產淨額。

(7) 總資產週轉率 = 銷貨淨額 / 平均資產總額。

4. 獲利能力

(1) 資產報酬率 = [稅後損益 + 利息費用 × (1 - 稅率)] / 平均資產總額。

(2) 股東權益報酬率 = 稅後損益 / 平均股東權益淨額。

(3) 純益率 = 稅後損益 / 銷貨淨額。

(4) 每股盈餘 = (稅後淨利 - 特別股股利) / 加權平均已發行股數。

5. 現金流量

(1) 現金流量比率 = 營業活動淨現金流量 / 流動負債。

(2) 淨現金流量允當比率 = 最近五年度營業活動淨現金流量 / 最近五年度(資本支出 + 存貨增加額 + 現金股利)。

(3) 現金再投資比率 = (營業活動淨現金流量 - 現金股利) / (固定資產毛額 + 長期投資 + 其他資產 + 營運資金)。

6. 槓桿度：

(1) 營運槓桿度 = (營業收入淨額 - 變動營業成本及費用) / 營業利益。

(2) 財務槓桿度 = 營業利益 / (營業利益 - 利息費用)。

三、最近年度財務報告之審計委員會查核報告

天鉞電子股份有限公司

審計委員會查核報告書

董事會造送本公司一〇六年度營業報告書、財務報表及盈虧撥補議案等；其中財務報表業經勤業眾信聯合會計師事務所江明南與葉淑娟會計師查核完竣並出具查核報告書。

上述營業報告書、財務報表及盈虧撥補議案經本審計委員會查核，認為尚無不符，爰依證券交易法及公司法之相關規定報告如上，報請 鑒核。

天鉞電子股份有限公司

審計委員會召集人：林猷清

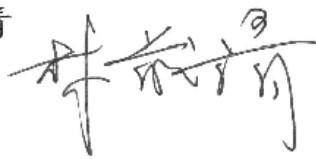

中 華 民 國 一 〇 七 年 三 月 十 五 日

四、最近年度財務報告

會計師查核報告

天鉞電子股份有限公司 公鑒：

查核意見

天鉞電子股份有限公司民國 106 年及 105 年 12 月 31 日之個體資產負債表，暨民國 106 年及 105 年 1 月 1 日至 12 月 31 日之個體綜合損益表、個體權益變動表、個體現金流量表以及個體財務報表附註（包括重大會計政策彙總），業經本會計師查核竣事。

依本會計師之意見，上開個體財務報表在所有重大方面係依照證券發行人財務報告編製準則編製，足以允當表達天鉞電子股份有限公司民國 106 年及 105 年 12 月 31 日之個體財務狀況，暨民國 106 年及 105 年 1 月 1 日至 12 月 31 日之個體財務績效及個體現金流量。

查核意見之基礎

本會計師係依照會計師查核簽證財務報表規則及一般公認審計準則執行查核工作。本會計師於該等準則下之責任將於會計師查核合併財務報表之責任段進一步說明。本會計師所隸屬事務所受獨立性規範之人員已依會計師職業道德規範，與天鉞電子股份有限公司保持超然獨立，並履行該規範之其他責任。本會計師相信已取得足夠及適切之查核證據，以作為表示查核意見之基礎。

關鍵查核事項

關鍵查核事項係指依本會計師之專業判斷，對天鉞電子股份有限公司民國 106 年度個體財務報表之查核最為重要之事項。該等事項已於查核個體財

務報表整體及形成查核意見之過程中予以因應，本會計師並不對該等事項單獨表示意見。

茲對天鉞電子股份有限公司民國 106 年度個體財務報表之關鍵查核事項敘明如下：

現金及銀行存款之存在性

有關現金及銀行存款餘額的詳細內容，請詳個體財務報表附註六及九。

事項之說明

截至 106 年 12 月 31 日，天鉞電子股份有限公司現金及約當現金及原始到期日超過 3 個月之銀行定期存款（帳列無活絡市場之債務工具投資項下）餘額共計 310,447 仟元，佔資產總額 35%，餘額及比率係屬重大。因此，現金及約當現金及原始到期日超過 3 個月之銀行定期存款（帳列無活絡市場之債務工具投資項下）之存在性為個體財務報表查核的關鍵查核事項之一。

因應之查核程序

本會計師對上述關鍵查核事項之主要查核程序包括對現金及約當現金及原始到期日超過 3 個月之銀行定期存款之控管流程進行瞭解，抽核與銀行取款相關之交易憑證，檢視是否經適當核准，並取得天鉞電子股份有限公司帳列銀行存款之餘額明細及銀行對帳單，核對餘額明細至總帳。此外，針對所有往來銀行發函詢證，核對帳列銀行存款餘額至函證回函金額，並檢視函證回函之銀行存款是否有受限制之情事，評估於財務報表是否適當揭露。

包含於採權益法之投資下之商譽及無形資產

有關投資子公司之會計政策請詳個體財務報表附註四(七)；採權益法之投資之詳細內容，請詳個體財務報表附註十二。

事項之說明

天鉞電子股份有限公司於 106 年度透過子公司 Atoms Holding Limited 收購 Atoms Labs LLC 100% 股權以結合其在美國市場營運效益。此併購案金額重大且透過此併購案收購價格分攤後取得採權益法之投資下之商譽及無形資產價值估計涉及管理階層之判斷及估計，因而將其列為個體財務報表查核之關鍵查核事項之一。

因應之查核程序

本會計師對上述關鍵查核事項之主要查核程序包括：

1. 確認此併購案交易過程是否符合公司訂定之內部控制制度及取得處分資產處理程序之相關規定。
2. 評估管理階層所使用之獨立評價人員之專業能力、適任能力及客觀性。
3. 取得股權買賣合約、公司登記資料及匯款水單等憑證，確認入帳基礎及時點是否適當。
4. 評估並諮詢本事務所內部專家，覆核管理階層委託外部鑑價公司出具之收購價格分攤評估分析報告，評估其使用價值評估方法及基本假設與各項參數之合理性。

管理階層與治理單位對個體財務報表之責任

管理階層之責任係依照證券發行人財務報告編製準則及經金融監督管理委員會認可並發布生效之國際財務報導準則、國際會計準則、解釋及解釋公告編製允當表達之個體財務報表，且維持與個體財務報表編製有關之必要內部控制，以確保個體財務報表未存有導因於舞弊或錯誤之重大不實表達。

於編製個體財務報表時，管理階層之責任亦包括評估天鉞電子股份有限公司團繼續經營之能力、相關事項之揭露，以及繼續經營會計基礎之採用，除非管理階層意圖清算天鉞電子股份有限公司或停止營業，或除清算或停業外別無實際可行之其他方案。

天鉞電子股份有限公司之治理單位（含審計委員會）負有監督財務報導流程之責任。

會計師查核個體財務報表之責任

本會計師查核個體財務報表之目的，係對個體財務報表整體是否存有導因於舞弊或錯誤之重大不實表達取得合理確信，並出具查核報告。合理確信係高度確信，惟依照一般公認審計準則執行之查核工作無法保證必能偵出個體財務報表存有之重大不實表達。不實表達可能導因於舞弊或錯誤。如不實表達之個別金額或彙總數可合理預期將影響個體財務報表使用者所作之經濟決策，則被認為具有重大性。

本會計師依照一般公認審計準則查核時，運用專業判斷並保持專業上之懷疑。本會計師亦執行下列工作：

1. 辨認並評估個體財務報表導因於舞弊或錯誤之重大不實表達風險；對所評估之風險設計及執行適當之因應對策；並取得足夠及適切之查核證據以作為查核意見之基礎。因舞弊可能涉及共謀、偽造、故意遺漏、不實聲明或踰越內部控制，故未偵出導因於舞弊之重大不實表達之風險高於導因於錯誤者。
2. 對與查核攸關之內部控制取得必要之瞭解，以設計當時情況下適當之查核程序，惟其目的非對天鉞電子股份有限公司內部控制之有效性表示意見。
3. 評估管理階層所採用會計政策之適當性，及其所作會計估計與相關揭露之合理性。
4. 依據所取得之查核證據，對管理階層採用繼續經營會計基礎之適當性，以及使天鉞電子股份有限公司繼續經營之能力可能產生重大疑慮之事件或情況是否存在重大不確定性，作出結論。本會計師若認為該等事件或情況存在重大不確定性，則須於查核報告中提醒個體財務報表使用者注意個體財務報表之相關揭露，或於該等揭露係屬不適當時修正查核意見。本會計師之結論係以截至查核報告日所取得之查核證據為基礎。惟未來事件或情況可能導致天鉞電子股份有限公司不再具有繼續經營之能力。
5. 評估個體財務報表（包括相關附註）之整體表達、結構及內容，以及個體財務報表是否允當表達相關交易及事件。
6. 對於天鉞電子股份有限公司內組成個體之財務資訊取得足夠及適切之查核證據，以對個體財務報表表示意見。本會計師負責查核案件之指導、監督及執行，並負責形成天鉞電子股份有限公司查核意見。

本會計師與治理單位溝通之事項，包括所規劃之查核範圍及時間，以及重大查核發現（包括於查核過程中所辨認之內部控制顯著缺失）。

本會計師亦向治理單位提供本會計師所隸屬事務所受獨立性規範之人員已遵循會計師職業道德規範中有關獨立性之聲明，並與治理單位溝通所有可能被認為會影響會計師獨立性之關係及其他事項（包括相關防護措施）。

本會計師從與治理單位溝通之事項中，決定對天鉞電子股份有限公司民國 106 年度個體財務報表查核之關鍵查核事項。本會計師於查核報告中敘明該等事項，除非法令不允許公開揭露特定事項，或在極罕見情況下，本會計師決定不於查核報告中溝通特定事項，因可合理預期此溝通所產生之負面影響大於所增進之公眾利益。

勤業眾信聯合會計師事務所

會計師 江 明 南

江明南



金融監督管理委員會核准文號
金管證審字第 1050024633 號

會計師 葉 淑 娟

葉淑娟



金融監督管理委員會核准文號
金管證審字第 0990031652 號

中 華 民 國 107 年 3 月 15 日

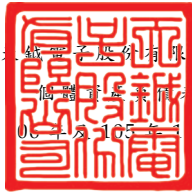

鐵器子股份有限公司

會計師事務所

民國 106 年 12 月 31 日

單位：新台幣仟元

代 碼	資 產	106年12月31日		105年12月31日	
		金 額	%	金 額	%
	流動資產				
1100	現金及約當現金(附註四及六)	\$ 144,447	16	\$ 171,103	19
1125	備供出售金融資產—流動(附註四及八)	15,265	2	-	-
1147	無活絡市場之債務工具投資—流動(附註四及九)	166,000	19	165,000	18
1170	應收帳款淨額(附註四及十)	23,607	3	140,416	15
1180	應收帳款—關係人淨額(附註三二)	24,888	3	21,605	2
1200	其他應收款(附註十)	44	-	92	-
1210	其他應收款—關係人(附註三二)	1,293	-	1,330	-
1220	本期所得稅資產(附註四及二三)	5,880	-	-	-
130X	存貨(附註四及十一)	8,272	1	6,633	1
1410	預付款項(附註十六)	6,497	1	6,905	1
1470	其他流動資產	679	-	304	-
11XX	流動資產總計	<u>396,872</u>	<u>45</u>	<u>513,388</u>	<u>56</u>
	非流動資產				
1550	採用權益法之投資(附註四、五、十二、二七及二八)	314,720	36	240,717	26
1600	不動產、廠房及設備(附註四、十三及三三)	95,111	11	97,365	11
1760	投資性不動產淨額(附註四及十四)	60,701	7	61,292	7
1801	電腦軟體淨額(附註四及十五)	763	-	891	-
1840	遞延所得稅資產(附註四及二三)	4,931	1	3,431	-
1920	存出保證金	410	-	410	-
15XX	非流動資產總計	<u>476,636</u>	<u>55</u>	<u>404,106</u>	<u>44</u>
1XXX	資 產 總 計	<u>\$ 873,508</u>	<u>100</u>	<u>\$ 917,494</u>	<u>100</u>
	負債及權益				
	流動負債				
2120	透過損益按公允價值衡量之金融負債—流動(附註四及七)	\$ -	-	\$ 36	-
2150	應付票據(附註十七)	127	-	247	-
2180	應付帳款—關係人(附註三二)	54,903	6	194,522	21
2200	其他應付款(附註十八)	20,551	3	24,180	3
2220	其他應付款項—關係人(附註三二)	49	-	178	-
2230	本期所得稅負債(附註四及二三)	-	-	5,461	-
2250	負債準備—流動(附註四及十九)	6,500	1	9,108	1
2300	其他流動負債(附註十八)	16,889	2	16,627	2
21XX	流動負債總計	<u>99,019</u>	<u>12</u>	<u>250,359</u>	<u>27</u>
	非流動負債				
2570	遞延所得稅負債(附註四及二三)	13,254	1	15,838	2
2640	淨確定福利負債(附註四及二十)	6,113	1	6,151	1
2645	存入保證金(附註二九及三二)	323	-	329	-
25XX	非流動負債總計	<u>19,690</u>	<u>2</u>	<u>22,318</u>	<u>3</u>
2XXX	負債總計	<u>118,709</u>	<u>14</u>	<u>272,677</u>	<u>30</u>
	權益				
3110	普通股股本	380,541	44	305,567	33
3200	資本公積	352,631	40	232,714	25
	保留盈餘				
3310	法定盈餘公積	77,732	9	72,154	8
3320	特別盈餘公積	1,452	-	1,452	-
3350	未分配盈餘	60,664	7	146,748	16
3300	保留盈餘總計	<u>139,848</u>	<u>16</u>	<u>220,354</u>	<u>24</u>
3400	其他權益	(6,055)	(1)	(1,652)	-
3500	庫藏股票	(112,166)	(13)	(112,166)	(12)
3XXX	權益總計	<u>754,799</u>	<u>86</u>	<u>644,817</u>	<u>70</u>
	負債與權益總計	<u>\$ 873,508</u>	<u>100</u>	<u>\$ 917,494</u>	<u>100</u>

後附之附註係本個體財務報告之一部分。

董事長：汪攘夷



經理人：汪攘夷



會計主管：齊祖杰



天鉞電子股份有限公司

個體綜合損益表

民國 106 年及 105 年 1 月 1 日至 12 月 31 日

單位：新台幣仟元，惟
每股盈餘（虧損）
為元

代 碼	106年度		105年度	
	金 額	%	金 額	%
4100	\$ 354,085	100	\$ 631,141	100
5110	290,374	82	493,300	78
5900	63,711	18	137,841	22
5910	(1,839)	(1)	(155)	-
5950	61,872	17	137,686	22
營業費用（附註二二及三二）				
6100	24,592	7	28,502	5
6200	31,279	9	39,854	6
6300	24,978	7	27,345	4
6000	80,849	23	95,701	15
6900	(18,977)	(6)	41,985	7
營業外收入及支出				
7070	(33,609)	(9)	4,927	1
7100	1,606	-	2,104	-
7110	1,982	1	1,998	-
7190	14,351	4	22,907	4
7225	600	-	-	-
7510	(3)	-	(7)	-
7590	(590)	-	(791)	-

（接次頁）

(承前頁)

代 碼		106年度		105年度	
		金 額	%	金 額	%
7630	外幣兌換淨(損)益(附註四、二二及三五)	859	-	(4,220)	(1)
7635	透過損益按公允價值衡量之金融工具損失(附註四及七)	(95)	-	(80)	-
7000	營業外收入及支出合計	(14,899)	(4)	26,838	4
7900	稅前淨利(損)	(33,876)	(10)	68,823	11
7950	所得稅(費用)利益(附註四及二三)	2,142	1	(13,046)	(2)
8200	本年度淨利(損)	(31,734)	(9)	55,777	9
	其他綜合損益(附註二十、二一及二三)				
8310	不重分類至損益之項目				
8311	確定福利計畫之再衡量數	192	-	(3,075)	(1)
8349	與不重分類之項目相關之所得稅	(33)	-	523	-
8360	後續可能重分類至損益之項目				
8380	採用權益法認列之子公司及關聯企業之其他綜合損益份額	(10,629)	(3)	(14,769)	(2)
8362	備供出售金融資產未實現評價損益	3,102	1	-	-
8399	與可能重分類之項目相關之所得稅	1,807	-	2,510	-
8300	本年度其他綜合損益(稅後淨額)	(5,561)	(2)	(14,811)	(3)
8500	本年度綜合損益總額	(\$ 37,295)	(11)	\$ 40,966	6
	每股盈餘(虧損)(附註二四)				
9710	基 本	(\$ 0.95)		\$ 2.03	
9810	稀 釋			\$ 2.01	

後附之附註係本個體財務報告之一部分。

董事長：汪攘夷



經理人：汪攘夷



會計主管：齊祖杰



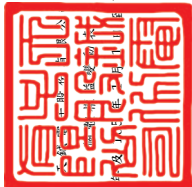

民國 106 年 12 月 31 日

單位：新台幣仟元，惟
每股股利為元

代碼	105年1月1日餘額	股本(附註二一及二五) 普通股(仟股)	資本公積(附註 十二、二一及二五)	保留盈餘(附註二十 一、二及二一)	特別盈餘公積	未分配盈餘	其他				權益		未購得副券 及 未 認 購 股 權 (附註二一)	總額
							國外營運機構 財務報表換算 之兌換差額 (附註二一)	備供出售 金融資產 公允價值 變動 (附註二一)	員工未購得副券 及 未 認 購 股 權 (附註四、二一 及 二五)	其他	其他	其他		
A1	30,754	\$ 307,540	\$ 239,907	\$ 65,056	\$ 1,452	\$ 156,091	\$ 11,970	\$ -	\$ -	\$ 7,678	\$ -	\$ -	\$ -	\$ 662,172
B1	-	-	-	7,098	-	(7,098)	-	-	-	-	-	-	-	-
B5	-	-	-	7,098	-	(62,568)	-	-	-	-	-	-	-	(55,470)
D1	-	-	-	-	-	55,777	-	-	-	-	-	-	-	55,777
D3	-	-	-	-	-	(2,552)	(12,259)	-	-	-	-	-	-	(14,811)
D5	-	-	-	-	-	53,225	(12,259)	-	-	-	-	-	-	40,966
C7	-	-	1,335	-	-	-	-	-	-	-	-	-	-	1,335
N1	(197)	(1,973)	(8,528)	-	-	-	-	-	-	10,501	-	-	-	-
N1	-	-	-	-	-	-	-	-	-	(4,186)	-	-	-	(4,186)
Z1	30,557	305,567	232,714	72,154	1,452	146,748	(289)	(1,363)	(112,166)	-	-	-	-	644,817
B1	-	-	-	5,578	-	(5,578)	-	-	-	-	-	-	-	-
B5	-	-	-	5,578	-	(47,647)	-	-	-	-	-	-	-	(47,647)
D1	-	-	-	-	-	31,734	-	-	-	-	-	-	-	31,734
D3	-	-	-	-	-	159	(8,822)	-	3,102	-	-	-	-	(5,561)
D5	-	-	-	-	-	(31,575)	(8,822)	-	3,102	-	-	-	-	(37,295)
C7	-	-	1,330	-	-	-	-	-	-	-	-	-	-	1,330
C15	-	-	(22,660)	-	-	-	-	-	-	-	-	-	-	(22,660)
E1	7,600	76,000	145,920	-	-	-	-	-	-	-	-	-	-	221,920
M5	-	-	-	-	-	(1,284)	-	-	-	-	-	-	-	(1,284)
N1	(103)	(1,026)	(4,673)	-	-	-	-	-	-	5,699	-	-	-	-
N1	-	-	-	-	-	-	-	-	-	(4,382)	-	-	-	(4,382)
Z1	38,054	389,541	352,631	77,732	1,452	60,664	(9,111)	(3,102)	(112,166)	(46)	-	-	-	754,799



會計主管：黃坦杰

後附之附註係本個體財務報告之一部分。



經理人：汪煥英



董事長：汪煥英

天錫電子股份有限公司

合併現金流量表

民國 106 年及 105 年 1 月 1 日至 12 月 31 日

單位：新台幣仟元

代 碼		106年度	105年度
	營業活動之現金流量		
A10000	本年度稅前淨利（損）	(\$ 33,876)	\$ 68,823
A20010	收益費損項目：		
A20100	折舊費用	3,077	3,110
A20200	攤銷費用	767	850
A20300	呆帳費用（迴轉利益）	(3,837)	3,837
A20400	透過損益按公允價值衡量之金融 工具損失	95	80
A20900	利息費用	3	7
A21200	利息收入	(1,606)	(2,104)
A21900	股份基礎給付酬勞成本	(4,382)	(4,186)
A22400	採用權益法認列之子公司及關聯 企業損益之份額	33,609	(4,927)
A23100	處分子公司利益	(600)	-
A23900	與關聯企業之未實現利益	1,839	155
A30000	營業資產及負債之淨變動數		
A31150	應收帳款	120,646	(29,416)
A31160	應收帳款－關係人	(3,283)	(16,783)
A31180	其他應收款	48	(47)
A31190	其他應收款－關係人	(6,979)	24
A31200	存 貨	(1,639)	(6,633)
A31230	預付款項	408	(455)
A31240	其他流動資產	(375)	(4)
A32110	持有供交易之金融負債	(131)	(44)
A32130	應付票據	(120)	(93)
A32160	應付帳款－關係人	(139,619)	56,528
A32180	其他應付款	(3,629)	1,821
A32190	其他應付款項－關係人	(129)	178
A32200	負債準備	(2,608)	(1,318)
A32230	其他流動負債	262	8,934
A32240	淨確定福利負債	154	225
A33000	營運產生之現金	(41,905)	78,562
A33500	支付之所得稅	(11,509)	(9,428)
AAAA	營業活動之淨現金流入（出）	(53,414)	69,134

投資活動之現金流量

(接次頁)

(承前頁)

代 碼		106年度	105年度
B00300	取得備供出售金融資產	(12,163)	-
B00600	取得無活絡市場之債務工具投資	(316,000)	(290,000)
B00700	處分無活絡市場之債務工具投資價款	315,000	251,000
B01800	取得採用權益法之投資	(112,418)	-
B02700	取得不動產、廠房及設備	(232)	(355)
B03700	存出保證金增加	-	(400)
B03800	存出保證金減少	-	11
B04500	取得電腦軟體	(639)	-
B07500	收取之利息	<u>1,606</u>	<u>2,245</u>
BBBB	投資活動之淨現金流出	<u>(124,846)</u>	<u>(37,499)</u>
	籌資活動之現金流量		
C00100	短期借款增加	-	10,000
C00200	短期借款減少	-	(10,000)
C03100	存入保證金減少	(6)	-
C04500	支付股利	(70,307)	(55,470)
C04600	現金增資	221,920	-
C05600	支付之利息	<u>(3)</u>	<u>(7)</u>
CCCC	籌資活動之淨現金流入(出)	<u>151,604</u>	<u>(55,477)</u>
EEEE	現金及約當現金淨減少	(26,656)	(23,842)
E00100	年初現金及約當現金餘額	<u>171,103</u>	<u>194,945</u>
E00200	年底現金及約當現金餘額	<u>\$ 144,447</u>	<u>\$ 171,103</u>

後附之附註係本個體財務報告之一部分。

董事長：汪攘夷



經理人：汪攘夷



會計主管：齊祖杰



天鉞電子股份有限公司

個體財務報表附註

民國 106 年及 105 年 1 月 1 日至 12 月 31 日

(除另註明外，金額以新台幣仟元為單位)

一、公司沿革

天鉞電子股份有限公司(以下稱「本公司」)成立於 81 年 5 月 23 日，原名為大行普賢股份有限公司，惟於 89 年 12 月 15 日經股東臨時會決議，變更公司名稱為普行科技股份有限公司，並於 90 年 1 月 13 日完成法定變更登記程序；另為符合公司對外名稱集團統一化，於 100 年 5 月 30 日經股東常會決議，變更公司名稱為天鉞電子股份有限公司，並於 100 年 6 月 16 日完成法定變更登記程序。本公司之股票首次辦理公開發行於 100 年 8 月 18 日申報生效，並於 100 年 10 月 4 日經財團法人中華民國證券櫃檯買賣中心核准，於該中心之興櫃股票櫃檯買賣，另本公司股票自 101 年 11 月 26 日起，在財團法人中華民國證券櫃檯買賣中心上櫃買賣。

本公司主要經營業務為安全監控產品之銷售。

本個體財務報告係以本公司之功能性貨幣新台幣表達。

二、通過財務報告之日期及程序

本個體財務報告於 107 年 3 月 15 日經董事會通過。

三、新發布及修訂準則及解釋之適用

- (一) 首次適用修正後之證券發行人財務報告編製準則及經金融監督管理委員會(以下稱「金管會」)認可並發布生效之國際財務報導準則(IFRS)、國際會計準則(IAS)、解釋(IFRIC)及解釋公告(SIC)(以下稱「IFRSs」)

除下列說明外，適用修正後之證券發行人財務報告編製準則及金管會認可並發布生效之 IFRSs 將不致造成本公司會計政策之重大變動：

1. IFRS 2「股份基礎給付」之修正

「2010-2012 週期之年度改善」修正 IFRS 2，改變既得條件及市價條件定義，並增列績效條件及服務條件定義。該修正釐清績效條件所訂之績效目標得按本公司或同一集團內另一個體之營運（非市價條件）或權益工具之市價（市價條件）設定。該績效目標之設定得與本公司整體或部分（例如某一部門）績效有關，而達成績效目標之期間則不得長於服務期間。此外，該修正並釐清股價指數目標因同時反映本公司本身與集團外其他企業之績效，故非屬績效條件。由於股份基礎給付協議之條件屬市價條件、非市價條件或非既得條件將有不同之會計處理，前述修正係影響 106 年以後給與之股份基礎給付協議。

2. IFRS 13「公允價值衡量」之修正

「2010-2012 週期之年度改善」修正 IFRS 13 之結論基礎，說明 106 年追溯適用該修正時，折現之影響不重大之無設定利率短期應收款及應付款係按原始發票金額衡量。

「2011-2013 週期之年度改善」修正 IFRS 13，釐清包含於 IAS 39 或 IFRS 9 適用範圍內並依其規定處理之所有合約，即使該合約不符合 IAS 32「金融工具：表達」對金融資產或金融負債之定義，亦可適用以淨額基礎衡量金融資產及金融負債群組公允價值之例外規定（即「組合例外」）。

3. IAS 36「資產減損」之修正

「非金融資產可回收金額之揭露」修正 IAS 36，釐清本公司僅須於認列或迴轉資產或現金產生單位減損損失當期揭露其可回收金額。此外，可回收金額若以公允價值減處分成本衡量，本公司將揭露公允價值層級，對屬第 2/3 等級公允價值衡量，並將額外揭露衡量公允價值之評價技術及每一關鍵假設。若以現值法衡量公允價值減處分成本，須增加揭露所採用之折現率。

4. 證券發行人財務報告編製準則之修正

該修正除配合金管會認可並發布生效之 IFRSs 新增若干會計項目及非金融資產減損揭露規定外，另配合國內實施 IFRSs 情形，強調若干認列與衡量規定，並新增關係人交易及商譽等揭露。

該修正規定，其他公司或機構與本公司之董事長或總經理為同一人，或具有配偶或二親等以內關係者，除能證明不具控制或重大影響者外，係屬實質關係人。此外，該修正規定應揭露與本公司進行交易之關係人名稱及關係，若單一關係人交易金額或餘額達本公司各該項交易總額或餘額 10% 以上者，應按關係人名稱單獨列示。

此外，若被收購公司於合併後之實際營運情形與收購時之預期效益有重大差異者，該修正規定應附註揭露。

106 年追溯適用前述修正時，係增加關係人交易之揭露，請參閱附註三二。

首次適用上述修正後之證券發行人財務報告編製準則及金管會認可並發布生效之 IFRSs 對本公司資產、負債及權益項目、綜合損益項目及現金流量項目，尚無重大影響。

(二) 107 年適用之證券發行人財務報告編製準則及金融監督管理委員會（以下稱「金管會」）認可之國際財務報導準則（IFRS）、國際會計準則（IAS）、解釋（IFRIC）及解釋公告（SIC）（以下稱「IFRSs」）

新發布 / 修正 / 修訂準則及解釋	IASB 發布之生效日(註1)
「2014-2016 週期之年度改善」	註 2
IFRS 2 之修正「股份基礎給付交易之分類與衡量」	2018 年 1 月 1 日
IFRS 4 之修正「於 IFRS 4『保險合約』下 IFRS 9『金融工具』之適用」	2018 年 1 月 1 日
IFRS 9「金融工具」	2018 年 1 月 1 日
IFRS 9 及 IFRS 7 之修正「強制生效日及過渡揭露」	2018 年 1 月 1 日
IFRS 15「客戶合約之收入」	2018 年 1 月 1 日
IFRS 15 之修正「IFRS 15 之闡釋」	2018 年 1 月 1 日
IAS 7 之修正「揭露倡議」	2017 年 1 月 1 日
IAS 12 之修正「未實現損失之遞延所得稅資產之認列」	2017 年 1 月 1 日
IAS 40 之修正「投資性不動產之轉換」	2018 年 1 月 1 日
IFRIC 22「外幣交易與預收付對價」	2018 年 1 月 1 日

註 1：除另註明外，上述新發布／修正／修訂準則或解釋係於各該日期以後開始之年度期間生效。

註 2：IFRS 12 之修正係追溯適用於 2017 年 1 月 1 日以後開始之年度期間；IAS 28 之修正係追溯適用於 2018 年 1 月 1 日以後開始之年度期間。

1. IFRS 9「金融工具」及相關修正

金融資產之分類、衡量與減損

就金融資產方面，所有原屬於 IAS 39「金融工具：認列與衡量」範圍內之金融資產後續衡量係以攤銷後成本衡量或以公允價值衡量。IFRS 9 對金融資產之分類規定如下。

本公司投資之債務工具，若其合約現金流量完全為支付本金及流通在外本金金額之利息，分類及衡量如下：

- (1) 以收取合約現金流量為目的之經營模式而持有該金融資產，則該金融資產係以攤銷後成本衡量。此類金融資產後續係按有效利率認列利息收入於損益，並持續評估減損，減損損益認列於損益。
- (2) 藉由收取合約現金流量與出售金融資產而達成目的之經營模式而持有該金融資產，則該金融資產係以透過其他綜合損益按公允價值衡量。此類金融資產後續係按有效利率認列利息收入於損益，並持續評估減損，減損損益與兌換損益亦認列於損益，其他公允價值變動則認列於其他綜合損益。於該金融資產除列或重分類時，原先累積於其他綜合損益之公允價值變動應重分類至損益。

本公司投資非屬前述條件之金融資產，係以公允價值衡量，公允價值變動認列於損益。惟本公司得選擇於原始認列時，將非持有供交易之權益投資指定為透過其他綜合損益按公允價值衡量。此類金融資產除股利收益認列於損益外，其他相關利益及損失係認列於其他綜合損益，後續無須評估減損，累積於其他綜合損益之公允價值變動亦不重分類至損益。

本公司以 106 年 12 月 31 日持有之金融資產與當日所存在之事實及情況，初步評估下列金融資產之分類與衡量將因適用 IFRS 9 而改變：

- (1) 分類為備供出售金融資產之上市股票投資，依 IFRS 9 選擇指定為透過其他綜合損益按公允價值衡量，公允價值變動係累計於其他權益，於投資處分時不再重分類至損益，而將直接轉入保留盈餘。
- (2) 分類為無活絡市場之債務工具投資並按攤銷後成本衡量之債券投資，其原始認列時之合約現金流量完全為支付本金及流通在外本金金額之利息，且其經營模式係收取合約現金流量，依 IFRS 9 將分類為按攤銷後成本衡量。

IFRS 9 採用「預期信用損失模式」認列金融資產之減損。以攤銷後成本衡量之金融資產、透過其他綜合損益按公允價值衡量之債務工具投資、應收租賃款、IFRS 15「客戶合約之收入」產生之合約資產或放款承諾及財務保證合約，應認列備抵損失。若金融資產之信用風險自原始認列後並未顯著增加，則備抵損失係按未來 12 個月之預期信用損失衡量。若金融資產之信用風險自原始認列後已顯著增加且非低信用風險，則備抵損失係按剩餘存續期間之預期信用損失衡量。但未包括重大財務組成部分之應收帳款必須按存續期間之預期信用損失衡量備抵損失。

此外，原始認列時已有信用減損之金融資產，本公司考量原始認列時之預期信用損失以計算信用調整後之有效利率，後續備抵損失則按後續預期信用損失累積變動數衡量。

本公司初步評估對於應收帳款將適用簡化作法，以存續期間預期信用損失衡量備抵損失。本公司評估債務工具投資與財務保證合約之信用風險自原始認列後是否顯著增加，以決定將採 12 個月或存續期間預期信用損失衡量備抵損失。本公司預期適用 IFRS 9 預期信用損失模式將使金融資產之信用損失更早認列。

本公司選擇於適用 IFRS 9 金融資產之認列、衡量與減損規定時不重編 106 年度比較資訊，首次適用之累積影響數將認列於首次適用日，並將揭露適用 IFRS 9 之分類變動及調節資訊。

追溯適用 IFRS 9 金融資產分類、衡量與減損規定，對 107 年 1 月 1 日資產、負債及權益之影響預計如下：

	106年12月31日 帳面金額	首次適用 之調整	107年1月1日 調整後 帳面金額
指定為透過其他綜合 損益按公允價值 衡量之金融資產— 流動	\$ -	\$ 15,265	\$ 15,265
備供出售金融資產— 流動	15,265	(15,265)	-
按攤銷後成本衡量之 金融資產—流動	-	166,000	166,000
無活絡市場之債務 工具投資—流動	<u>166,000</u>	<u>(166,000)</u>	<u>-</u>
資產影響	<u>\$ 181,265</u>	<u>\$ -</u>	<u>\$ 181,265</u>

2. IFRS 15「客戶合約之收入」及相關修正

IFRS 15 係規範來自客戶合約之收入認列原則，該準則將取代 IAS 18「收入」、IAS 11「建造合約」及相關解釋。

本公司於適用 IFRS 15 時，係以下列步驟認列收入：

- (1) 辨認客戶合約；
- (2) 辨認合約中之履約義務；
- (3) 決定交易價格；
- (4) 將交易價格分攤至合約中之履約義務；及
- (5) 於滿足履約義務時認列收入。

3. IFRIC 22「外幣交易與預收付對價」

IAS 21 規定外幣交易之原始認列，應以外幣金額依交易日功能性貨幣與外幣間之即期匯率換算為功能性貨幣記錄。IFRIC 22 進一步說明若企業於原始認列非貨幣性資產或負債前已預付

或預收對價，應以原始認列預收付對價之日作為交易日。若企業分次預收付對價，應分別決定每次預收付對價之交易日。

本公司將自 107 年 1 月 1 日推延適用 IFRIC 22。

除上述影響外，截至本個體財務報告通過發布日止，本公司評估其他準則、解釋之修正將不致對財務狀況與財務績效造成重大影響。

(三) IASB 已發布但尚未經金管會認可並發布生效之 IFRSs

新發布 / 修正 / 修訂準則及解釋	IASB 發布之生效日(註1)
「2015-2017 週期之年度改善」	2019 年 1 月 1 日
IFRS 9 之修正「具負補償之提前還款特性」	2019 年 1 月 1 日 (註 2)
IFRS 10 及 IAS 28 之修正「投資者與其關聯企業或合資間之資產出售或投入」	未 定
IFRS 16「租賃」	2019 年 1 月 1 日 (註 3)
IFRS 17「保險合約」	2021 年 1 月 1 日
IAS 19 之修正「計畫修正、縮減或清償」	2019 年 1 月 1 日 (註 4)
IAS 28 之修正「對關聯企業及合資之長期權益」	2019 年 1 月 1 日
IFRIC 23「所得稅之不確定性之處理」	2019 年 1 月 1 日

註 1：除另註明外，上述新發布 / 修正 / 修訂準則或解釋係於各該日期以後開始之年度期間生效。

註 2：金管會允許本公司得選擇提前於 107 年 1 月 1 日適用此項修正。

註 3：金管會於 106 年 12 月 19 日宣布我國企業應自 108 年 1 月 1 日適用 IFRS 16。

註 4：2019 年 1 月 1 日以後發生之計畫修正、縮減或清償適用此項修正。

1. IFRS 16「租賃」

IFRS 16 係規範租賃之會計處理，該準則將取代 IAS 17「租賃」及相關解釋。

於適用 IFRS 16 時，若本公司為承租人，除低價值標的資產租賃及短期租賃得選擇採用類似 IAS 17 之營業租賃處理外，其他租賃皆應於個體資產負債表上認列使用權資產及租賃負債。個體綜合損益表應分別表達使用權資產之折舊費用及租賃

負債按有效利息法所產生之利息費用。在個體現金流量表中，償付租賃負債之本金金額表達為籌資活動，支付利息部分則列為籌資活動。

對於本公司為出租人之會計處理預計無重大影響。

IFRS 16 生效時，本公司得選擇追溯適用至比較期間或將首次適用之累積影響數認列於首次適用日。

2. IFRIC 23 「所得稅之不確定性之處理」

IFRIC 23 釐清當所得稅處理存在不確定性時，本公司須假設稅務主管機關將可取具所有相關資料進行審查，若判斷其申報之所得稅處理很有可能被稅務主管機關接受，本公司對於課稅所得、課稅基礎、未使用課稅損失、未使用課稅抵減及稅率之決定必須與申報所得稅時所採用之所得稅處理一致。若稅務主管機關並非很有可能接受申報之所得稅處理，本公司須採最可能金額或預期值（應採兩者中較能預測不確定性最終結果之方法）評估。若事實及情況改變，本公司須重評估其判斷與估計。

3. IAS 19 之修正 「計畫修正、縮減或清償」

該修正規定，發生計畫修正、縮減或清償時，應以發生時用以再衡量淨確定福利負債（資產）之精算假設來決定該年度剩餘期間之當期服務成本及淨利息。此外，該修正釐清計畫修正、縮減或清償對資產上限相關規定之影響。前述修正將推延適用。

除上述影響外，截至本個體財務報告通過發布日止，本公司仍持續評估其他準則、解釋之修正對財務狀況與財務績效之影響，相關影響待評估完成時予以揭露。

四、重大會計政策之彙總說明

(一) 遵循聲明

本個體財務報告係依照證券發行人財務報告編製準則編製。

(二) 編製基礎

除按公允價值衡量之金融工具外，本個體財務報告係依歷史成本基礎編製。

公允價值衡量依照相關輸入值之可觀察程度及重要性分為第 1 等級至第 3 等級：

1. 第 1 等級輸入值：係指於衡量日可取得之相同資產或負債於活絡市場之報價（未經調整）。
2. 第 2 等級輸入值：係指除第 1 等級之報價外，資產或負債直接（亦即價格）或間接（亦即由價格推導而得）之可觀察輸入值。
3. 第 3 等級輸入值：係指資產或負債之不可觀察之輸入值。

本公司於編製個體財務報告時，對投資子公司及關聯企業係採權益法處理。為使本個體財務報告之本年度損益、其他綜合損益及權益與本公司合併財務報告中歸屬於本公司業主之本年度損益、其他綜合損益及權益相同，個體基礎與合併基礎下若干會計處理差異係調整「採用權益法之投資」、「採用權益法之子公司、關聯企業及合資損益份額」暨相關權益項目。

(三) 資產與負債區分流動與非流動之標準

流動資產包括：

1. 主要為交易目的而持有之資產；
2. 預期於資產負債表日後 12 個月內實現之資產；及
3. 現金及約當現金（但不包括於資產負債表日後逾 12 個月用以交換或清償負債而受到限制者）。

流動負債包括：

1. 主要為交易目的而持有之負債；
2. 於資產負債表日後 12 個月內到期清償之負債，以及
3. 不能無條件將清償期限遞延至資產負債表日後至少 12 個月之負債。惟負債之條款可能依交易對方之選擇，以發行權益工具而導致其清償者，並不影響分類。

非屬上述流動資產或流動負債者，係分類為非流動資產或非流動負債。

(四) 企業合併

企業合併係採收購法處理。收購相關成本於成本發生及勞務取得當期列為費用。

商譽係按移轉對價之公允價值以及收購者先前已持有被收購者之權益於收購日之公允價值之總額，超過收購日所取得可辨認資產及承擔負債之淨額衡量。倘於重評估後，收購日所取得可辨認資產及承擔負債之淨額仍超過移轉對價以及收購者先前已持有被收購者之權益於收購日公允價值之總數，則該差額為廉價購買利益，並立即認列為損益。

(五) 外幣

本公司編製個體財務報告時，以本公司功能性貨幣以外之貨幣（外幣）交易者，依交易日匯率換算為功能性貨幣記錄。

外幣貨幣性項目於每一資產負債表日以收盤匯率換算。因交割貨幣性項目或換算貨幣性項目產生之兌換差額，於發生當期認列於損益。

以公允價值衡量之外幣非貨幣性項目係以決定公允價值當日之匯率換算，所產生之兌換差額列為當期損益，惟屬公允價值變動認列於其他綜合損益者，其產生之兌換差額列於其他綜合損益。

以歷史成本衡量之外幣非貨幣性項目係以交易日之匯率換算，不再重新換算。

於編製個體財務報告時，國外營運機構（包含營運所在國家或使用之貨幣與本公司不同之子公司）之資產及負債以每一資產負債表日匯率換算為新台幣（表達貨幣）。收益及費損項目係以當期平均匯率換算，所產生之兌換差額列於其他綜合損益。

(六) 存貨

存貨包括商品。存貨係以成本與淨變現價值孰低衡量，比較成本與淨變現價值時除同類別存貨外係以個別項目為基礎。淨變現價值係指在正常情況下之估計售價減除至完工尚需投入之估計成本及完成出售所需之估計成本後之餘額。存貨成本之計算係採加權平均法。

(七) 投資子公司

本公司採用權益法處理對子公司之投資。

子公司係指本公司具有控制之個體。

權益法下，投資原始依成本認列，取得日後帳面金額係隨本公司所享有之子公司損益及其他綜合損益份額與利潤分配而增減。此外，針對本公司可享有子公司其他權益之變動係按持股比例認列。

當本公司對子公司所有權權益之變動未導致喪失控制者，係作為權益交易處理。投資帳面金額與所支付或收取對價之公允價值間之差額，係直接認列為權益。

當本公司對子公司之損失份額等於或超過其在該子公司之權益（包括權益法下子公司之帳面金額及實質上屬於本公司對該子公司淨投資組成部分之其他長期權益）時，係繼續按持股比例認列損失。

取得成本超過本公司於取得日所享有子公司可辨認資產及負債淨公允價值份額之數額列為商譽，該商譽係包含於該投資之帳面金額且不得攤銷；本公司於取得日所享有子公司可辨認資產及負債淨公允價值份額超過取得成本之數額列為當期收益。

本公司評估減損時，係以財務報告整體考量現金產生單位並比較其可回收金額與帳面金額。嗣後若資產可回收金額增加時，將減損損失之迴轉認列為利益，惟資產於減損損失迴轉後之帳面金額，不得超過該項資產在未認列減損損失之情況下，減除應提列攤銷後之帳面金額。歸屬於商譽之減損損失不得於後續期間迴轉。

當喪失對子公司控制時，本公司係按喪失控制日之公允價值衡量其對前子公司之剩餘投資，剩餘投資之公允價值及任何處分價款與喪失控制當日之投資帳面金額之差額，列入當期損益。此外，於其他綜合損益中所認列與該子公司有關之所有金額，其會計處理係與本公司直接處分相關資產或負債所必須遵循之基礎相同。

本公司與子公司之順流交易未實現損益於個體財務報告予以銷除。本公司與子公司之逆流及側流交易所產生之損益，僅在與本公司對子公司權益無關之範圍內，認列於個體財務報告。

(八) 投資關聯企業

關聯企業係指本公司具有重大影響，但非屬子公司或合資之企業。

本公司對投資關聯企業係採用權益法。

權益法下，投資關聯企業原始依成本認列，取得日後帳面金額係隨本公司所享有之關聯企業損益及其他綜合損益份額與利潤分配而增減。此外，針對關聯企業權益之變動係按持股比例認列。

取得成本超過本公司於取得日所享有關聯企業可辨認資產及負債淨公允價值份額之數額列為商譽，該商譽係包含於該投資之帳面金額且不得攤銷；本公司於取得日所享有關聯企業可辨認資產及負債淨公允價值份額超過取得成本之數額列為當期損益。

關聯企業發行新股時，本公司若未按持股比例認購，致使持股比例發生變動，並因而使投資之股權淨值發生增減時，其增減數調整資本公積—採權益法認列關聯企業股權淨值之變動數及採用權益法之投資。惟若未按持股比例認購或取得致使對關聯企業之所有權權益減少者，於其他綜合損益中所認列與該關聯企業有關之金額按減少比例重分類，其會計處理之基礎係與關聯企業若直接處分相關資產或負債所必須遵循之基礎相同；前項調整如應借記資本公積，而採用權益法之投資所產生之資本公積餘額不足時，其差額借記保留盈餘。

當本公司對關聯企業之損失份額等於或超過其在該關聯企業之權益（包括權益法下投資關聯企業之帳面金額及實質上屬於本公司對該關聯企業淨投資組成部分之其他長期權益）時，即停止認列進一步之損失。本公司僅於發生法定義務、推定義務或已代關聯企業支付款項之範圍內，認列額外損失及負債。

本公司於評估減損時，係將投資之整體帳面金額（含商譽）視為單一資產比較可回收金額與帳面金額，進行減損測試，所認列之減損損失亦屬於投資帳面金額之一部分。減損損失之任何迴轉，於該投資之可回收金額後續增加之範圍內予以認列。

本公司自其投資不再為關聯企業之日停止採用權益法，其對原關聯企業及原合資之保留權益以公允價值衡量，該公允價值及處分價款與停止採用權益法當日之投資帳面金額之差額，列入當期損益。此外，於其他綜合損益中所認列與該關聯企業及該合資有關之所有金額，其會計處理之基礎係與關聯企業及合資若直接處分相關資產或負債所必須遵循之基礎相同。若對關聯企業之投資成為合資之投資，或對合資之投資成為對關聯企業之投資，本公司係持續採用權益法而不對保留權益作再衡量。

本公司與關聯企業間之逆流、順流及側流交易所產生之損益，僅在與本公司對關聯企業權益無關之範圍內，認列於個體財務報告。

(九) 不動產、廠房及設備

不動產、廠房及設備係以成本認列，後續以成本減除累計折舊及累計減損損失後之金額衡量。

自有土地不提列折舊。

不動產、廠房及設備於耐用年限內按直線基礎，對每一重大部分單獨提列折舊。本公司至少於每一年度結束日對估計耐用年限、殘值及折舊方法進行檢視，並推延適用會計估計變動之影響。

不動產、廠房及設備除列時，淨處分價款與該資產帳面金額間之差額係認列於損益。

(十) 投資性不動產

投資性不動產係為賺取租金或資本增值或兩者兼具而持有之不動產。

投資性不動產原始以成本（包括交易成本）衡量，後續以成本減除累計折舊及累計減損損失後之金額衡量。本公司採直線基礎提列折舊。

投資性不動產除列時，淨處分價款與該資產帳面金額間之差額係認列於損益。

(十一) 商 譽

企業合併所取得之商譽係依收購日所認列之商譽金額作為成本，後續以成本減除累計減損損失後之金額衡量。

為減損測試之目的，商譽分攤至本公司預期因該合併綜效而受益之各現金產生單位或現金產生單位群組。

受攤商譽之現金產生單位每年藉由包含商譽之該單位帳面金額與其可回收金額之比較，進行該單位之減損測試。若分攤至現金產生單位之商譽係當年度企業合併所取得，則該單位應於當年度結束前進行減損測試。若受攤商譽之現金產生單位之可回收金額低於其帳面金額，減損損失係先減少該現金產生單位受攤商譽之帳面金額，次就該單位內其他各資產帳面金額之比例減少各該資產帳面金額。任何減損損失直接認列為當期損失。商譽減損損失不得於後續期間迴轉。

處分受攤商譽現金產生單位內之某一營運時，與該被處分營運有關之商譽金額係包含於營運之帳面金額以決定處分損益。

(十二) 無形資產

單獨取得之有限耐用年限無形資產原始以成本衡量，後續係以成本減除累計攤銷及累計減損損失後之金額衡量。無形資產於耐用年限內按直線基礎進行攤銷，並且本公司至少於每一年度結束日對估計耐用年限、殘值及攤銷方法進行檢視，並推延適用會計估計變動之影響。非確定耐用年限無形資產係以成本減除累計減損損失列報。

(十三) 有形及無形資產（商譽除外）之減損

本公司於每一資產負債表日評估是否有任何跡象顯示有形及無形資產可能已減損。若有任一減損跡象存在，則估計該資產之可回收金額。倘無法估計個別資產之可回收金額，本公司估計該資產所屬現金產生單位之可回收金額。

針對非確定耐用年限及尚未可供使用之無形資產，至少每年及有減損跡象時進行減損測試。

可回收金額為公允價值減出售成本與其使用價值之較高者。個別資產或現金產生單位之可回收金額若低於其帳面金額時，將該資產或現金產生單位之帳面金額調減至其可回收金額，減損損失係認列於損益。

當減損損失於後續迴轉時，該資產或現金產生單位之帳面金額調增至修訂後之可回收金額，惟增加後之帳面金額以不超過該資產或現金產生單位若未於以前年度認列減損損失時所決定之帳面金額（減除攤銷或折舊）。減損損失之迴轉係認列於損益。

(十四) 金融工具

金融資產與金融負債於本公司成為該工具合約條款之一方時認列於個體資產負債表。

原始認列金融資產與金融負債時，若金融資產或金融負債非屬透過損益按公允價值衡量者，係按公允價值加計直接可歸屬於取得或發行金融資產或金融負債之交易成本衡量。直接可歸屬於取得或發行透過損益按公允價值衡量之金融資產或金融負債之交易成本，則立即認列為損益。

1. 金融資產

金融資產之慣例交易係採交易日會計認列及除列。

(1) 衡量種類

本公司所持有之金融資產種類為備供出售金融資產、放款及應收款。

A. 備供出售金融資產

備供出售金融資產係非衍生金融資產被指定為備供出售，或未被分類為放款及應收款、持有至到期日投資或透過損益按公允價值衡量之金融資產。

備供出售金融資產係按公允價值衡量，備供出售貨幣性金融資產帳面金額之變動中屬外幣兌換損益與以有效利息法計算之利息收入，以及備供出售權益投資之股利，係認列於損益。其餘備供出售金融資產帳面金額之變動係認列於其他綜合損益，於投資處分或確定減損時重分類為損益。

備供出售權益投資之股利於本公司收款之權利確立時認列。

B. 放款及應收款

放款及應收款（包括現金及約當現金、無活絡市場之債務工具投資、應收帳款、應收帳款－關係人、其他應收款及存出保證金等）係採用有效利息法按攤銷後成本減除減損損失後之金額衡量，惟短期應收帳款之利息認列不具重大性之情況除外。

約當現金包括自取得日起 3 個月內、高度流動性、可隨時轉換成定額現金且價值變動風險甚小之定期存款，係用於滿足短期現金承諾。

(2) 金融資產之減損

本公司係於每一資產負債表日評估其他金融資產是否有減損客觀證據，當有客觀證據顯示，因金融資產原始認列後發生之單一或多項事項，致使金融資產之估計未來現金流量受損失者，該金融資產即已發生減損。

按攤銷後成本列報之金融資產，經個別評估未有客觀減損證據，另再集體評估減損。應收款集體存在之客觀減損證據可能包含本公司過去收款經驗、延遲付款以及應收款拖欠等資訊。

按攤銷後成本列報之金融資產之減損損失金額係該資產帳面金額與估計未來現金流量按該金融資產原始有效利率折現之現值間之差額。

按攤銷後成本列報之金融資產於後續期間減損損失金額減少，且經客觀判斷該減少與認列減損後發生之事項有關，則先前認列之減損損失直接或藉由調整備抵帳戶予以迴轉認列於損益，惟該迴轉不得使金融資產帳面金額超過若未認列減損情況下於迴轉日應有之攤銷後成本。

當備供出售權益投資之公允價值低於成本且發生大幅或持久性下跌時，係為客觀減損證據。

其他金融資產客觀減損證據包含發行人或債務人之重大財務困難、違約（例如利息或本金支付之延滯或不償

付)、債務人將進入破產或其他財務重整之可能性大增或由於財務困難而使金融資產之活絡市場消失。

當備供出售金融資產發生減損時，原先已認列於其他綜合損益之累計損失金額將重分類至損益。

備供出售權益工具投資已認列於損益之減損損失不得透過損益迴轉。任何認列減損損失後之公允價值回升金額係認列於其他綜合損益。備供出售債務工具之公允價值若於後續期間增加，而該增加能客觀地連結至減損損失認列於損益後發生之事項，則減損損失予以迴轉並認列於損益。

所有金融資產之減損損失係直接自金融資產之帳面金額中扣除，惟應收帳款係藉由備抵帳戶調降其帳面金額。當判斷應收帳款無法收回時，係沖銷備抵帳戶。原先已沖銷而後續收回之款項則貸記備抵帳戶。除因應收帳款無法收回而沖銷備抵帳戶外，備抵帳戶帳面金額之變動認列於損益。

(3) 金融資產之除列

本公司僅於對來自金融資產現金流量之合約權利失效，或已移轉金融資產且該資產所有權幾乎所有之風險及報酬已移轉予其他企業時，始將金融資產除列。

於一金融資產整體除列時，其帳面金額與所收取對價加計已認列於其他綜合損益之任何累計利益或損失之總和間之差額係認列於損益。

2. 權益工具

本公司發行之債務及權益工具係依據合約協議之實質與金融負債及權益工具之定義分類為金融負債或權益。

本公司發行之權益工具係以取得之價款扣除直接發行成本後之金額認列。

再取回本公司本身之權益工具係於權益項下認列與減除。購買、出售、發行或註銷本公司本身之權益工具不認列於損益。

3. 金融負債

(1) 後續衡量

除透過損益按公允價值衡量之金融負債外，所有金融負債係以有效利息法按攤銷後本衡量。

透過損益按公允價值衡量之金融負債包含持有供交易及指定為透過損益按公允價值衡量。

持有供交易之金融負債係按公允價值衡量，其再衡量產生之利益或損失（包含該金融負債所支付之任何股利或利息）係認列於損益。公允價值之決定方式請參閱附註三一。

(2) 金融負債之除列

除列金融負債時，其帳面金額與所支付對價（包含任何所移轉之非現金資產或承擔之負債）間之差額認列為損益。

4. 衍生工具

本公司簽訂之衍生工具為遠期外匯合約，用以管理本公司之匯率風險。

衍生工具於簽訂衍生工具合約時，原始以公允價值認列，後續於資產負債表日按公允價值再衡量，後續衡量產生之利益或損失直接列入損益。當衍生工具之公允價值為正值時，列為金融資產；公允價值為負值時，列為金融負債。

(十五) 負債準備

認列為負債準備之金額係考量義務之風險及不確定性，而為資產負債表日清償義務所需支出之最佳估計。負債準備係以清償義務之估計現金流量折現值衡量。

於銷售合約下之保固義務係依管理階層對清償本公司義務所需支出之最佳估計，於相關商品認列收入時認列。

(十六) 收入認列

收入係按已收或應收對價之公允價值衡量，並扣除估計之客戶退貨、折扣及其他類似之折讓。銷貨退回係依據以往經驗及其他攸關因素合理估計未來之退貨金額提列。

1. 商品之銷售

銷售商品係於下列條件完全滿足時認列收入：

- (1) 本公司已將商品所有權之重大風險及報酬移轉予買方；
- (2) 本公司對於已經出售之商品既不持續參與管理，亦未維持有效控制；
- (3) 收入金額能可靠衡量；
- (4) 與交易有關之經濟效益很有可能流入本公司；及
- (5) 與交易有關之已發生或將發生之成本能可靠衡量。

2. 股利收入及利息收入

投資所產生之股利收入係於股東收款之權利確立時認列，惟前提係與交易有關之經濟效益很有可能流入本公司，且收入金額能可靠衡量。

金融資產之利息收入係於經濟效益很有可能流入本公司，且收入金額能可靠衡量時認列。利息收入係依時間之經過按流通在外本金與所適用之有效利率採應計基礎認列。

(十七) 租賃

營業租賃之租賃收益係按直線基礎於相關租賃期間內認列為收益；營業租賃給付係按直線基礎於租賃期間內認列為費用。

(十八) 借款成本

直接可歸屬於取得、建造或生產符合要件之資產之借款成本，係作為該資產成本之一部分，直到該資產達到預定使用或出售狀態之幾乎所有必要活動已完成為止。

特定借款如於符合要件之資本支出發生前進行暫時投資而賺取之投資收入，係自符合資本化條件之借款成本中減除。

除上述外，所有其他借款成本係於發生當期認列為損益。

(十九) 員工福利

1. 短期員工福利

短期員工福利相關負債係以換取員工服務而預期支付之非折現金額衡量。

2. 退職後福利

確定提撥退休計畫之退休金係於員工提供服務期間將應提撥之退休金數額認列為費用。

確定福利退休計畫之確定福利成本（含服務成本、淨利息及再衡量數）係採預計單位福利法精算。服務成本（含當期服務成本、前期服務成本及清償損益）及淨確定福利負債（資產）淨利息於發生時、計畫修正或縮減時／清償發生時認列為員工福利費用。再衡量數（含精算損益、資產上限影響數之變動及扣除利息後之計畫資產報酬）於發生時認列於其他綜合損益並列入保留盈餘，後續期間不重分類至損益。

淨確定福利負債（資產）係確定福利退休計畫之提撥短絀（剩餘）。淨確定福利資產不得超過從該計畫退還提撥金或可減少未來提撥金之現值。

3. 離職福利

本公司於不再能撤銷離職福利之要約或認列相關重組成本時（孰早者）認列離職福利負債。

(二十) 股份基礎給付協議

給與員工之限制員工權利股票，係按給與日權益工具之公允價值及預期既得之最佳估計數量，於既得期間內以直線基礎認列費用，並同時調整其他權益（員工未賺得酬勞）。若其於給與日立即既得，係於給與日全數認列費用。

本公司發行限制員工權利股票時，係於給與日認列其他權益（員工未賺得酬勞），並同時調整資本公積－限制員工權利股票。若員工於既得期間內離職無須返還已領取之股利，於宣告發放股利時認列費用，並同時調整保留盈餘及資本公積－限制員工權利股票。

本公司於每一資產負債表日修正預期既得之限制員工權利股票估計數量。若有修正原估計數量，其影響數係認列為損益，使累計費用反映修正之估計數，並相對調整資本公積－限制員工權利股票。

(二一) 所得稅

所得稅費用係當期所得稅及遞延所得稅之總和。

1. 當期所得稅

依所得稅法規定計算之未分配盈餘加徵 10% 所得稅列為股東常會決議年度之所得稅費用。

以前年度應付所得稅之調整，列入當期所得稅。

2. 遞延所得稅

遞延所得稅係依帳載資產及負債帳面金額與計算課稅所得之課稅基礎二者所產生之暫時性差異計算。

遞延所得稅負債一般係就所有應課稅暫時性差異予以認列，而遞延所得稅資產則於很有可能於可預見之未來不會迴轉者除外。與此類投資有關之可減除暫時性差異，僅於其很有可能於足額課稅所得用以實現暫時性差異，且於可預見之未來預期將迴轉的範圍內，予以認列遞延所得稅資產。

與投資子公司及關聯企業相關之應課稅暫時性差異皆認列遞延所得稅負債，惟本公司若可控制暫時性差異迴轉之時點，且該暫時性差異很有可能於可預見之未來不會迴轉者除外。與此類投資有關之可減除暫時性差異，僅於其很有可能於足額課稅所得用以實現暫時性差異，且於可預見之未來預期將迴轉的範圍內，予以認列遞延所得稅資產。

遞延所得稅資產之帳面金額於每一資產負債表日予以重新檢視，並針對已不再很有可能於足額之課稅所得以供其回收所有或部分資產者，調減帳面金額。原未認列為遞延所得稅資產者，亦於每一資產負債表日予以重新檢視，並在未來很有可能產生課稅所得以供其回收所有或部分資產者，調增帳面金額。

遞延所得稅資產及負債係以預期負債清償或資產實現當期之稅率衡量，該稅率係以資產負債表日已立法或已實質性立法之稅率及稅法為基礎。遞延所得稅負債及資產之衡量係反映本

公司於資產負債表日預期回收或清償其資產及負債帳面金額之方式所產生之租稅後果。

3. 本年度之當期及遞延所得稅

當期及遞延所得稅係認列於損益，惟與認列於其他綜合損益或直接計入權益之項目相關之當期及遞延所得稅係分別認列於其他綜合損益或直接計入權益。

五、重大會計判斷、估計及假設不確定性之主要來源

本公司於採用會計政策時，對於不易自其他來源取得相關資訊者，管理階層必須基於歷史經驗及其他攸關之因素作出相關之判斷、估計及假設。實際結果可能與估計有所不同。

管理階層將對估計與基本假設持續檢視。若估計之修正僅影響當期，則於修正當期認列；若會計估計之修正同時影響當期及未來期間，則於修正當期及未來期間認列。

包含於採權益法之投資下取得之商譽及無形資產

本公司於106年度併購 Atoms Labs LLC 之100%股權，管理階層委託外部之估價師對本次取得之商譽及無形資產進行鑑價，其係參考被投資者財務狀況與營運結果之分析及各項假設以估計商譽及無形資產之價值。未來被投資者之財務與營運狀況及各項假設之變動將影響該等資產可回收金額，可能導致本公司須額外認列減損損失或迴轉已認列之減損損失。

六、現金及約當現金

	106年12月31日	105年12月31日
庫存現金及零用金	\$ 279	\$ 340
銀行支票及活期存款	46,168	57,763
約當現金		
原始到期日在3個月以內之		
銀行定期存款	98,000	113,000
	<u>\$ 144,447</u>	<u>\$ 171,103</u>

銀行存款及原始到期日在 3 個月以內之銀行定期存款於資產負債表日之市場利率區間如下：

	<u>106年12月31日</u>	<u>105年12月31日</u>
銀行存款	0.001%~0.35%	0.01%~0.35%
原始到期日在 3 個月以內之銀行定期存款	0.13%~0.65%	0.13%~0.65%

本公司原始到期日超過 3 個月之銀行定期存款已轉列「無活絡市場之債務工具投資」，請詳附註九。

七、透過損益按公允價值衡量之金融工具－流動

	<u>106年12月31日</u>	<u>105年12月31日</u>
<u>持有供交易之金融負債</u>		
衍生工具（未指定避險）		
－遠期外匯合約	<u>\$ -</u>	<u>(\$ 36)</u>

於資產負債表日未適用避險會計且尚未到期之遠期外匯合約如下：

	<u>幣 別</u>	<u>到 期 期 間</u>	<u>合 約 金 額 (仟 元)</u>
<u>105年12月31日</u>			
賣出遠期外匯	美元兌新台幣	105.10.18~106.01.16	USD 57 /NTD 1,803

本公司於 106 年 12 月 31 日尚無未到期之遠期外匯合約。

106 及 105 年度之透過損益按公允價值衡量之金融工具損失分別為 95 仟元及 80 仟元。

本公司 106 及 105 年度從事遠期外匯交易之目的，主要係為規避外幣資產及負債因匯率波動產生之風險。

八、備供出售金融資產－流動

	<u>106年12月31日</u>	<u>105年12月31日</u>
<u>國內投資</u>		
－上市股票	<u>\$ 15,265</u>	<u>\$ -</u>

九、無活絡市場之債務工具投資－流動

	<u>106年12月31日</u>	<u>105年12月31日</u>
原始到期日超過 3 個月之定期存款	<u>\$ 166,000</u>	<u>\$ 165,000</u>

截至 106 年及 105 年 12 月 31 日止，原始到期日超過 3 個月之定期存款利率區間分別為年利率 0.18%~1.065% 及 0.18%~0.81%。

十、應收帳款及其他應收款

	<u>106年12月31日</u>	<u>105年12月31日</u>
<u>應收帳款</u>		
應收帳款	\$ 23,633	\$ 144,279
減：備抵呆帳	(<u>26</u>)	(<u>3,863</u>)
	<u>\$ 23,607</u>	<u>\$ 140,416</u>
<u>其他應收款</u>		
應收利息	\$ 44	\$ 44
其 他	<u>-</u>	<u>48</u>
	<u>\$ 44</u>	<u>\$ 92</u>

(一) 應收帳款

本公司對客戶授信期間原則上為 60 天至 120 天。於決定應收帳款可回收性時，本公司考量應收帳款自原始授信日至資產負債表日信用品質之任何改變。備抵呆帳係參考帳齡分析、歷史經驗及分析其目前財務狀況，以估計無法回收之金額。

於 106 年及 105 年 12 月 31 日本公司無已逾期但未減損之應收帳款。

應收帳款之帳齡分析如下：

	<u>106年度</u>	<u>105年度</u>
未逾期	\$ 21,940	\$ 125,090
逾期		
30天以下	1,673	11,040
31天至60天	-	4,381
61天至120天	2	3,256
121天至365天	18	510
超過365天	<u>-</u>	<u>2</u>
合 計	<u>\$ 23,633</u>	<u>\$ 144,279</u>

以上係以扣除備抵呆帳前之餘額，以逾期授信條件天數為基準進行帳齡分析。

應收帳款之備抵呆帳變動資訊如下：

	個 別 評 估 減 損 損 失	群 組 評 估 減 損 損 失	合 計
105年1月1日餘額	\$ -	\$ 26	\$ 26
加：本年度提列呆帳費用	<u>3,299</u>	<u>538</u>	<u>3,837</u>
105年12月31日餘額	<u>\$ 3,299</u>	<u>\$ 564</u>	<u>\$ 3,863</u>
106年1月1日餘額	\$ 3,299	\$ 564	\$ 3,863
加：本年度迴轉呆帳費用	<u>(3,299)</u>	<u>(538)</u>	<u>(3,837)</u>
106年12月31日餘額	<u>\$ -</u>	<u>\$ 26</u>	<u>\$ 26</u>

(二) 其他應收款

本公司評估其他應收款預期可回收金額與原始帳列金額相當，故未提列備抵呆帳。

十一、存 貨

	106年12月31日	105年12月31日
商 品	<u>\$ 8,272</u>	<u>\$ 6,633</u>

106 及 105 年度與存貨相關之銷貨成本分別為 290,374 仟元及 493,300 仟元。

十二、採用權益法之投資

	106年12月31日	105年12月31日
投資子公司	\$ 309,593	\$ 233,263
投資關聯企業	<u>5,127</u>	<u>7,454</u>
	<u>\$ 314,720</u>	<u>\$ 240,717</u>

(一) 投資子公司

	106年12月31日	105年12月31日
Sky Advance Trading Limited	\$ 231,782	\$ 220,540
Atoms Holding Limited	74,155	-
天蟠資通股份有限公司	3,656	6,356
Metro Pacific Enterprise Corp.	<u>-</u>	<u>6,367</u>
	<u>\$ 309,593</u>	<u>\$ 233,263</u>

子 公 司 名 稱	所 有 權 及 表 決 權 百 分 比	
	106年12月31日	105年12月31日
Sky Advance Trading Limited	100%	100.00%
Atoms Holding Limited	100%	-
天竣資通股份有限公司(附註二八)	74.5%	60.00%
Metro Pacific Enterprise Corp. (註)	-	100.00%

註：本公司為配合汶萊金融管理局將全面停止汶萊國際商業公司之業務，故 Metro Pacific Enterprise Corp.已於 106 年 12 月 22 日完成清算程序。

本公司董事會於 105 年 11 月 10 日通過現金增資子公司 Sky Advance Trading Limited，並透過該公司轉投資天鉞電子（東莞）有限公司，額度金額計美金 1,600 仟元，得分次辦理。上述增資案業經經濟部投審會於 105 年 11 月 23 日核准投資金額，且應自核准之日起三年內完成實行。本公司已於 106 年 1 月 18 日增資 Sky Advance Trading Limited，透過該公司於 106 年 1 月 26 日轉投資天鉞電子（東莞）有限公司，本次自台灣匯出投資金額共計 31,630 仟元（美金 1,000 仟元）。

本公司董事會於 107 年 3 月 15 日通過現金增資子公司 Sky Advance Trading Limited，並透過該公司轉投資天鉞電子（東莞）有限公司，額度金額計美金 2,500 仟元，得分次辦理。

子公司 Sky Advance Trading Limited 於 106 年 5 月投資 ALC Electronics B.V.，金額計 0.033 仟元（歐元 0.001 仟元），持股比例為 100%。另子公司 Sky Advance Trading Limited 於 106 年 7 月 5 日現金增資 ALC Electronics B.V. 17,415 仟元（歐元 499.999 仟元），增資後原始投資金額共計 17,415 仟元（歐元 500 仟元），持股比例為 100%。另本公司董事會於 106 年 8 月 11 日通過投資孫公司 ALC Electronics B.V.，包含前述原始投資金額歐元 500 仟元在內，總投資額度為歐元 2,000 仟元，並授權董事長於總投資額度內，依實際需

求分次辦理。本公司於 107 年 1 月 12 日以現金 10,222 仟元（歐元 285 仟元）向子公司 Sky Advance Trading Limited 取得 ALC Electronics B.V. 100% 股權並同時以現金增資 17,925 仟元（歐元 500 仟元），截至 107 年 3 月 15 日，累計投資金額歐元 1,000 仟元，尚剩餘額度歐元 1,000 仟元尚未執行。

本公司於 106 年 8 月 11 日董事會通過直接或間接取得並投資 Atoms Labs LLC 100% 股權，預定總投資額度為美金 3,500 仟元，並授權董事長於總投資額度內，依實際需求分次辦理。本公司已於 106 年 11 月 3 日投資 Atoms Holding Limited 美金 2,580 仟元，並透過該公司以美金 1,153 仟元取得 Atoms Labs LLC 100% 股權後，並同時再增資 Atoms Labs LLC 美金 1,427 仟元。

本公司分別於 106 年 9 月 18 日及 106 年 9 月 25 日取得天竣資通股份有限公司 13.5% 及 1% 之持股，致持股比例由 60% 上升為 74.5%，相關說明參閱本公司 106 年度合併財務報告附註三一。

(二) 投資關聯企業

	<u>106年12月31日</u>	<u>105年12月31日</u>
個別不重大之關聯企業	<u>\$ 5,127</u>	<u>\$ 7,454</u>

個別不重大之關聯企業彙總資訊如下：

	<u>106年度</u>	<u>105年度</u>
本公司享有之份額		
本年度淨損	(\$ 3,657)	(\$ 2,583)
其他綜合損益	-	-
綜合損益總額	<u>(\$ 3,657)</u>	<u>(\$ 2,583)</u>

關聯企業之業務性質、主要營業場所及公司註冊之國家資訊，請參閱附表五「被投資公司資訊、所在地區...等相關資訊」。

虹睿科技股份有限公司於 105 及 106 年度均以現金增資發行新股 500 仟股，每股面額 10 元，並皆按每股新台幣 10 元發行，增資後實收資本額分別為 28,800 仟元及 33,800 仟元。本公司因未按持股比例認購，致持股比例下降至 34.72% 及 29.59%，因持股比例變動致

使投資之股權淨值發生變動，本公司將差額認列資本公積－採用權益法認列關聯企業股權淨值之變動數分別為 1,335 仟元及 1,330 仟元。

虹睿科技股份有限公司於 107 年 1 月 29 日現金增資發行新股 100 仟股，每股面額 10 元，並按每股新台幣 10 元發行，增資後實收資本額為 34,800 仟元，本公司因未按持股比例認購，致持股比例下降至 28.74%。

106 年及 105 年 12 月 31 日採用權益法之投資及本公司對其所享有之損益及其他綜合損益份額，係依據各關聯企業同期間經會計師查核之財務報告認列。

十三、不動產、廠房及設備

	<u>土</u>	<u>地</u>	<u>房屋及建築</u>	<u>運輸設備</u>	<u>生財器具</u>	<u>合</u>	<u>計</u>			
<u>成 本</u>										
105 年 1 月 1 日餘額	\$	50,567	\$	50,011	\$	4,530	\$	1,647	\$	106,755
增 添		-		-		355		355		
105 年 12 月 31 日餘額	\$	<u>50,567</u>	\$	<u>50,011</u>	\$	<u>4,530</u>	\$	<u>2,002</u>	\$	<u>107,110</u>
<u>累計折舊</u>										
105 年 1 月 1 日餘額	\$	-	\$	4,453	\$	1,951	\$	822	\$	7,226
折舊費用		-		1,385		755		379		2,519
105 年 12 月 31 日餘額	\$	-	\$	<u>5,838</u>	\$	<u>2,706</u>	\$	<u>1,201</u>	\$	<u>9,745</u>
105 年 12 月 31 日淨額	\$	<u>50,567</u>	\$	<u>44,173</u>	\$	<u>1,824</u>	\$	<u>801</u>	\$	<u>97,365</u>
<u>成 本</u>										
106 年 1 月 1 日餘額	\$	50,567	\$	50,011	\$	4,530	\$	2,002	\$	107,110
增 添		-		-		-		232		232
處 份		-		-		-		(1,114)		(1,114)
106 年 12 月 31 日餘額	\$	<u>50,567</u>	\$	<u>50,011</u>	\$	<u>4,530</u>	\$	<u>1,120</u>	\$	<u>106,228</u>
<u>累計折舊</u>										
106 年 1 月 1 日餘額	\$	-	\$	5,838	\$	2,706	\$	1,201	\$	9,745
處 份		-		-		-		(1,114)		(1,114)
折舊費用		-		1,385		755		346		2,486
106 年 12 月 31 日餘額	\$	-	\$	<u>7,223</u>	\$	<u>3,461</u>	\$	<u>433</u>	\$	<u>11,117</u>
106 年 12 月 31 日淨額	\$	<u>50,567</u>	\$	<u>42,788</u>	\$	<u>1,069</u>	\$	<u>687</u>	\$	<u>95,111</u>

不動產、廠房及設備係以直線基礎按下列耐用年數計提折舊：

房屋及建築	
主建物	50年
改良物	5年
運輸設備	5年
生財器具	3至5年

本公司設定質押作為申請銀行融資額度擔保之不動產、廠房及設備金額，請參閱附註三三。

十四、投資性不動產

	<u>106年度</u>	<u>105年度</u>
<u>成 本</u>		
年初及年底餘額	<u>\$ 63,503</u>	<u>\$ 63,503</u>
<u>累計折舊</u>		
年初餘額	\$ 2,211	\$ 1,620
折舊費用	<u>591</u>	<u>591</u>
年底餘額	<u>\$ 2,802</u>	<u>\$ 2,211</u>
年初淨額	<u>\$ 61,292</u>	<u>\$ 61,883</u>
年底淨額	<u>\$ 60,701</u>	<u>\$ 61,292</u>

投資性不動產係以直線基礎按下列耐用年數計提折舊：

主建物	50年
改良物	5年

投資性不動產公允價值未經獨立評價人員評價，僅由本公司管理階層參考鄰近地區類似不動產交易價格之市場證據進行評價。投資性不動產於106年及105年12月31日之公允價值分別為69,534仟元及70,782仟元。

本公司之所有投資性不動產皆係自有權益。

十五、電腦軟體淨額

	<u>106年度</u>	<u>105年度</u>
<u>成本</u>		
年初餘額	\$ 3,917	\$ 4,493
單獨取得	639	-
處分	<u>-</u>	(<u>576</u>)
年底餘額	<u>\$ 4,556</u>	<u>\$ 3,917</u>
<u>累計攤銷</u>		
年初餘額	\$ 3,026	\$ 2,752
處分	-	(<u>576</u>)
攤銷費用	<u>767</u>	<u>850</u>
年底餘額	<u>\$ 3,793</u>	<u>\$ 3,026</u>
年初淨額	<u>\$ 891</u>	<u>\$ 1,741</u>
年底淨額	<u>\$ 763</u>	<u>\$ 891</u>

電腦軟體成本係以直線基礎按 3 年至 5 年之耐用年數計提攤銷費用。

十六、其他資產－預付款項

	<u>106年12月31日</u>	<u>105年12月31日</u>
<u>流動</u>		
預付款項		
留抵稅額	\$ 5,852	\$ 5,732
預付貨款	-	360
其他	<u>645</u>	<u>813</u>
	<u>\$ 6,497</u>	<u>\$ 6,905</u>

十七、應付票據

	<u>106年12月31日</u>	<u>105年12月31日</u>
<u>應付票據</u>		
因營業而發生	<u>\$ 127</u>	<u>\$ 247</u>

本公司對購買商品之賒帳期間原則上為 30 天至 90 天。本公司訂有財務風險管理政策，以確保所有應付款於預先約定之信用期限內償還。

十八、其他負債－流動

	106年12月31日	105年12月31日
<u>流 動</u>		
其他應付款		
應付薪資及獎金	\$ 12,473	\$ 13,150
應付休假給付	449	612
應付員工酬勞及董監酬勞	3,700	6,445
其 他	3,929	3,973
	<u>\$ 20,551</u>	<u>\$ 24,180</u>
其他負債		
預收款項	\$ 16,449	\$ 16,301
其 他	440	326
	<u>\$ 16,889</u>	<u>\$ 16,627</u>

十九、負債準備－流動

	106年12月31日	105年12月31日
保固(一)	\$ 6,500	\$ 7,888
退貨及折讓(二)	-	1,220
	<u>\$ 6,500</u>	<u>\$ 9,108</u>

	保	固	退貨及折讓	合	計
106年1月1日餘額	\$ 7,888		\$ 1,220		\$ 9,108
本年度新增	5,539		337		5,876
本年度使用	(2,277)		-		(2,277)
本年度迴轉未使用餘額	(4,650)		(1,557)		(6,207)
106年12月31日餘額	<u>\$ 6,500</u>		<u>\$ -</u>		<u>\$ 6,500</u>

(一) 保固負債準備係依銷售商品合約約定，本公司管理階層對於因保固義務所導致未來經濟效益流出最佳估計數之現值。該估計係以歷史保固經驗為基礎，並因新原料、製程變動或其他影響產品品質等因素調整。

(二) 退貨及折讓之負債準備係依歷史經驗、管理階層之判斷及其他已知原因估計可能發生之產品退回及折讓，並於相關產品出售當年度認列為營業收入之減項。

二十、退職後福利計畫

(一) 確定提撥計畫

本公司所適用「勞工退休金條例」之退休金制度，係屬政府管理之確定提撥退休計畫，依員工每月薪資 6% 提撥退休金至勞工保險局之個人專戶。

(二) 確定福利計畫

本公司依我國「勞動基準法」辦理之退休金制度係屬政府管理之確定福利退休計畫。員工退休金之支付，係根據服務年資及核准退休日前 6 個月平均工資計算。本公司按員工每月薪資總額 2% 提撥員工退休金，交由勞工退休準備金監督委員會以該委員會名義存入台灣銀行之專戶，年度終了前，若估算專戶餘額不足給付次一年度內預估達到退休條件之勞工，次年度 3 月底前將一次提撥其差額。該專戶係委託勞動部勞動基金運用局管理，本公司並無影響投資管理策略之權利。本公司自 104 年 3 月起經勞動部勞工局核准暫停提撥。

列入個體資產負債表之確定福利計畫金額列示如下：

	<u>106年12月31日</u>	<u>105年12月31日</u>
確定福利義務現值	\$ 11,331	\$ 11,147
計畫資產公允價值	(<u>5,218</u>)	(<u>4,996</u>)
淨確定福利負債	<u>\$ 6,113</u>	<u>\$ 6,151</u>

淨確定福利負債變動如下：

	確 定 福 利 義 務 現 值	計 畫 資 產 公 允 價 值	淨 確 定 福 利 負 債 (資 產)
105 年 1 月 1 日	<u>\$ 7,801</u>	(<u>\$ 4,950</u>)	<u>\$ 2,851</u>
服務成本			
當期服務成本	178	-	178
利息費用	127	-	127
計畫資產報酬 (除包含於 淨利息之金額外)	<u>-</u>	(<u>80</u>)	(<u>80</u>)
認列於損益	<u>305</u>	(<u>80</u>)	<u>225</u>

(接次頁)

(承前頁)

	確 定 福 利 義 務 現 值	計 畫 資 產 公 允 價 值	淨 確 定 福 利 負 債 (資 產)
再衡量數			
精算損失—財務假設變動	\$ 114	\$ -	\$ 114
精算損失—經驗調整	<u>2,927</u>	<u>34</u>	<u>2,961</u>
認列於其他綜合損益	<u>3,041</u>	<u>34</u>	<u>3,075</u>
105年12月31日	<u>\$ 11,147</u>	<u>(\$ 4,996)</u>	<u>\$ 6,151</u>
106年1月1日	<u>\$ 11,147</u>	<u>(\$ 4,996)</u>	<u>\$ 6,151</u>
服務成本			
當期服務成本	253	-	253
利息費用	153	-	153
計畫資產報酬(除包含於 淨利息之金額外)	<u>-</u>	<u>(68)</u>	<u>(68)</u>
認列於損益	<u>406</u>	<u>(68)</u>	<u>338</u>
再衡量數			
精算利益—財務假設變動	(55)	-	(55)
精算(利益)損失—經驗 調整	<u>(167)</u>	<u>30</u>	<u>(137)</u>
認列於其他綜合損益	<u>(222)</u>	<u>30</u>	<u>(192)</u>
雇主提撥	<u>-</u>	<u>(184)</u>	<u>(184)</u>
106年12月31日	<u>\$ 11,331</u>	<u>(\$ 5,218)</u>	<u>\$ 6,113</u>

確定福利計畫認列於損益之金額依功能別彙總如下：

	106年度	105年度
推銷費用	(\$ 51)	(\$ 63)
管理費用	<u>389</u>	<u>288</u>
	<u>\$ 338</u>	<u>\$ 225</u>

本公司因「勞動基準法」之退休金制度暴露於下列風險：

1. 投資風險：勞動部勞動基金運用局透過自行運用及委託經營方式，將勞工退休基金分別投資於國內(外)權益證券與債務證券及銀行存款等標的，惟本公司之計畫資產得分配金額係以不低於當地銀行2年定期存款利率計算而得之收益。
2. 利率風險：政府公債之利率下降將使確定福利義務現值增加，惟計畫資產之債務投資報酬亦會隨之增加，兩者對淨確定福利負債之影響具有部分抵銷之效果。

3. 薪資風險：確定福利義務現值之計算係參考計畫成員之未來薪資。因此計畫成員薪資之增加將使確定福利義務現值增加。

本公司之確定福利義務現值係由合格精算師進行精算，衡量日之重大假設如下：

	106年12月31日	105年12月31日
折現率	1.375%	1.375%
薪資預期增加率	2.000%	2.000%

若重大精算假設分別發生合理可能之變動，在所有其他假設維持不變之情況下，將使確定福利義務現值增加（減少）之金額如下：

	106年12月31日	105年12月31日
折現率		
增加 0.25%	(\$ <u>52</u>)	(\$ <u>58</u>)
減少 0.25%	<u>\$ 55</u>	<u>\$ 61</u>
薪資預期增加率		
增加 0.25%	<u>\$ 54</u>	<u>\$ 61</u>
減少 0.25%	(<u>\$ 52</u>)	(<u>\$ 58</u>)

由於精算假設可能彼此相關，僅單一假設變動之可能性不大，故上述敏感度分析可能無法反映確定福利義務現值實際變動情形。

	106年12月31日	105年12月31日
預期 1 年內提撥金額	<u>\$ -</u>	<u>\$ -</u>
確定福利義務平均到期期間	18年	19年

二一、權益

(一) 股本

	106年12月31日	105年12月31日
額定股數（仟股）	<u>45,000</u>	<u>45,000</u>
額定股本	<u>\$ 450,000</u>	<u>\$ 450,000</u>
已發行且已收足股款之股數 （仟股）	<u>38,054</u>	<u>30,557</u>
已發行股本	<u>\$ 380,541</u>	<u>\$ 305,567</u>

本公司流通在外普通股股數之調節如下：

	股數 (仟股)	股 本
105 年 1 月 1 日 餘額	30,754	\$ 307,540
註銷限制員工權利新股	(197)	(1,973)
105 年 12 月 31 日 餘額	<u>30,557</u>	<u>\$ 305,567</u>
106 年 1 月 1 日 餘額	30,557	\$ 305,567
現金增資—私募普通股	7,600	76,000
註銷限制員工權利新股	(103)	(1,026)
106 年 12 月 31 日 餘額	<u>38,054</u>	<u>\$ 380,541</u>

本公司股東臨時會於 106 年 1 月 4 日決議辦理私募有價證券，以不超過 7,600 仟股之普通股額度內，於股東會決議日起一年內一次辦理，並經本公司董事會於 106 年 1 月 24 日決議以每股新台幣 29.20 元作為私募發行新股之價格，共計私募 7,600 仟股，金額計 221,920 仟元。該私募有價證券由董事會授權董事長訂定 106 年 3 月 23 日為增資基準日，並於 106 年 4 月 13 日完成變更登記。

上述私募普通股之權利義務與本公司已發行之普通股相同，惟自交付日滿三年內，除依證券交易法規定外，不得自由轉讓。

(二) 資本公積

	106年12月31日	105年12月31日
<u>得用以彌補虧損、發放現金或撥充股本</u>		
股票發行溢價	\$ 348,828	\$ 225,568
<u>僅得用以彌補虧損</u>		
採用權益法認列關聯企業 股權淨值之變動數	3,517	2,187
<u>不得作為任何用途</u>		
限制員工權利股票	<u>286</u>	<u>4,959</u>
	<u>\$ 352,631</u>	<u>\$ 232,714</u>

資本公積中屬超過票面金額發行股票之溢額（包括以超過面額發行普通股）得用以彌補虧損，亦得於公司無虧損時，用以發放現金股利或撥充股本，惟撥充股本時每年以實收股本之一定比率為限。

資本公積中屬採用權益法認列關聯企業股權淨值之淨變動數，係本公司因關聯企業權益認列之權益交易影響數。

106 及 105 年度各類資本公積餘額之調節如下：

	股票發行溢價	採用權益法 認列關聯企業 股權淨值之 變動數	限制員工 權利股票
105 年 1 月 1 日餘額	\$ 225,568	\$ 852	\$ 13,487
註銷限制員工權利新股	-	-	(8,528)
採用權益法認列關聯企業股 權淨值之變動數	-	1,335	-
105 年 12 月 31 日餘額	<u>\$ 225,568</u>	<u>\$ 2,187</u>	<u>\$ 4,959</u>
106 年 1 月 1 日餘額	\$ 225,568	\$ 2,187	\$ 4,959
註銷限制員工權利新股	-	-	(4,673)
資本公積配發現金股利	(22,660)	-	-
私募增資新股	145,920	-	-
採用權益法認列關聯企業股 權淨值之變動數	-	1,330	-
106 年 12 月 31 日餘額	<u>\$ 348,828</u>	<u>\$ 3,517</u>	<u>\$ 286</u>

(三) 保留盈餘及股利政策

依 104 年 5 月公司法之修正，股息及紅利之分派限於股東，員工非屬盈餘分派之對象。本公司已於 105 年 6 月 14 日股東常會決議通過修正章程之盈餘分派政策，並於章程中另外訂定員工酬勞之分派政策。

修正後章程之盈餘分派政策規定，本公司年度決算如有盈餘，依法繳納稅捐，彌補累積虧損後，再提 10% 為法定盈餘公積，其餘再依法令規定提列或迴轉特別盈餘公積；如尚有餘額，併同累積未分配盈餘，由董事會擬具盈餘分配議案，提請股東會決議分派股東股息紅利。修正後章程之員工及董監事酬勞分派政策，參閱附註二二之(三)員工酬勞及董事酬勞。

另依據本公司章程規定，股利政策將依公司未來資本支出預算衡量資金之需求，盈餘分派得以現金股利或股票股利方式為之，惟現金股利不得低於全部股利總額 20%。

法定盈餘公積應提撥至其餘額達公司實收股本總額時為止。法定盈餘公積得用以彌補虧損。公司無虧損時，法定盈餘公積超過實收股本總額 25% 之部分除得撥充股本外，尚得以現金分配。

本公司依金管證發字第 1010012865 號函、金管證發字第 1010047490 號函及「採用國際財務報導準則 (IFRSs) 後，提列特別盈餘公積之適用疑義問答」規定提列及迴轉特別盈餘公積。

分配未分配盈餘時，除屬非中華民國境內居住者之股東外，其餘股東可獲配按股利分配日之稅額扣抵比率計算之股東可扣抵稅額。

本公司於 106 年 6 月 14 日及 105 年 6 月 14 日舉行股東常會，分別決議通過 105 及 104 年度盈餘分配案如下：

	盈 餘 分 配 案		每 股 股 利 (元)	
	105年度	104年度	105年度	104年度
法定盈餘公積	\$ 5,578	\$ 7,098	\$ -	\$ -
現金股利	47,647	55,470	1.35540358	2.0

另本公司股東常會於 106 年 6 月 14 日決議以資本公積 22,660 仟元發放現金。

本公司於 107 年 3 月 15 日董事會擬議 106 年度盈餘分配案，依法提列特別盈餘公積 4,557 仟元，尚待預計於 106 年 6 月 14 日召開之股東常會決議。

另本公司於 107 年 3 月 15 日董事會擬議以資本公積 21,452 仟元發放現金，尚待預計於 106 年 6 月 14 日召開之股東常會決議。

(四) 其他權益項目

1. 國外營運機構財務報表換算之兌換差額

	106年度	105年度
年初餘額	(\$ 289)	\$ 11,970
換算國外營運機構財務 報表所產生之兌換差額	(10,029)	(14,769)
相關所得稅	1,705	2,510
處分國外營運機構之損益		
重分類至損益	(600)	-
相關所得稅	102	-
年底餘額	(\$ 9,111)	(\$ 289)

2. 備供出售金融資產未實現損益

	106年度	105年度
年初餘額	\$ -	\$ -
備供出售金融資產未實現 損益	<u>3,102</u>	<u>-</u>
年底餘額	<u>\$ 3,102</u>	<u>\$ -</u>

3. 員工未賺得酬勞

本公司董事會分別於 104 年 5 月 11 日及 103 年 8 月 13 日決議發行限制員工權利新股，相關說明參閱附註二五。

	106年度	105年度
年初餘額	(\$ 1,363)	(\$ 7,678)
本年度註銷	5,699	10,501
迴轉股份基礎給付費用	(<u>4,382</u>)	(<u>4,186</u>)
年底餘額	<u>(\$ 46)</u>	<u>(\$ 1,363)</u>

(五) 庫藏股票

收 回 原 因	轉讓股份予員工 (仟 股)
105 年 1 月 1 日、12 月 31 日、 106 年 1 月 1 日及 12 月 31 日股數	<u>3,000</u>

本公司於 104 年 8 月 13 日董事會決議買回本公司股票轉讓予員工，買回期間自 104 年 8 月 14 日至 104 年 10 月 13 日止，截至買回期間屆滿日，共買回本公司股份 3,000 仟股，買回成本共計 112,166 仟元。

本公司持有之庫藏股票，依證券交易法規定不得質押，亦不得享有股利之分派及表決權等權利。

二二、本年度淨利（損）

本年度淨利（損）係包含以下項目：

（一）折舊及攤銷

	<u>106年度</u>	<u>105年度</u>
不動產、廠房及設備	\$ 2,486	\$ 2,519
投資性不動產	591	591
電腦軟體淨額	767	850
	<u>\$ 3,844</u>	<u>\$ 3,960</u>
折舊費用依功能別彙總		
營業費用	\$ 2,486	\$ 2,519
營業外收入及支出	591	591
	<u>\$ 3,077</u>	<u>\$ 3,110</u>
攤銷費用依功能別彙總		
推銷費用	\$ 486	\$ 541
管理費用	156	195
研發費用	125	114
	<u>\$ 767</u>	<u>\$ 850</u>

（二）員工福利費用

	<u>106年度</u>	<u>105年度</u>
退職後福利（附註二十）		
確定提撥計畫	\$ 2,595	\$ 2,459
確定福利計畫	338	225
	2,933	2,684
股份基礎給付		
權益交割	(4,382)	(4,186)
離職福利	413	155
短期員工福利	54,558	62,084
員工福利費用合計	<u>\$ 53,522</u>	<u>\$ 60,737</u>
依功能別彙總		
營業費用	<u>\$ 53,522</u>	<u>\$ 60,737</u>

（三）員工酬勞及董監事酬勞

本公司係以當年度扣除分派員工及董監事酬勞前之稅前利益分別以不低於5%及不高於3%提撥員工酬勞及董監事酬勞。106年度無獲利，故無估列員工酬勞及董監事酬勞。105年度員工酬勞及董監事酬勞於106年經董事會決議如下：

估列比例

	<u>105年度</u>
員工紅利	5%
董監事酬勞	2%

金額

	<u>105年度</u>
	<u>現</u> <u>金</u>
員工酬勞	\$ 3,700
董監事酬勞	1,480

年度個體財務報告通過發布日後若金額仍有變動，則依會計估計變動處理，於次一年度調整入帳。

105 及 104 年度員工酬勞及董監事酬勞之實際配發金額與 105 及 104 年度個體財務報告之認列金額並無差異。

有關本公司 107 及 106 年董事會決議之員工酬勞及董監事酬勞資訊，請至台灣證券交易所「公開資訊觀測站」查詢。

(四) 外幣兌換損益

	<u>106年度</u>	<u>105年度</u>
外幣兌換利益總額	\$ 8,539	\$ 5,269
外幣兌換損失總額	(7,680)	(9,489)
淨(損)益	<u>\$ 859</u>	<u>(\$ 4,220)</u>

二三、所得稅

(一) 認列於損益之所得稅

所得稅(費用)利益之主要組成項目如下：

	<u>106年度</u>	<u>105年度</u>
當期所得稅		
本年度產生者	\$ -	(\$ 12,704)
以前年度之調整	(168)	(141)
	(168)	(12,845)
遞延所得稅		
本年度產生者	<u>2,310</u>	(201)
認列於損益之所得稅(費用)		
利益	<u>\$ 2,142</u>	<u>(\$ 13,046)</u>

會計所得與所得稅（費用）利益之調節如下：

	106年度	105年度
稅前淨利（損）	(<u>\$ 33,876</u>)	<u>\$ 68,823</u>
稅前淨利（損）按法定稅率計算 之所得稅（費用）利益	\$ 5,759	(\$ 11,700)
決定課稅所得時不可減除之費損	(3,449)	(92)
未分配盈餘加徵稅額	-	(1,113)
以前年度之當期所得稅費用於 本年度之調整	(<u>168</u>)	(<u>141</u>)
認列於損益之所得稅（費用） 利益	<u>\$ 2,142</u>	<u>(\$ 13,046)</u>

本公司所適用之稅率 17%。

我國於 107 年 2 月經總統公布修正中華民國所得稅法，將營利事業所得稅稅率由 17% 調整為 20%，並自 107 年度施行。此外，107 年度未分配盈餘所適用之稅率將由 10% 調降為 5%。106 年 12 月 31 日已認列之遞延所得稅資產及遞延所得稅負債，預計因稅率變動而於 107 年分別調整增加 870 仟元及 2,339 仟元。

(二) 認列於其他綜合損益之所得稅（費用）利益

	106年度	105年度
<u>遞延所得稅</u>		
本年度產生者		
國外營運機構財務報表 之換算	\$ 1,807	\$ 2,510
確定福利計劃精算損益	(<u>33</u>)	<u>523</u>
認列於其他綜合損益之 所得稅	<u>\$ 1,774</u>	<u>\$ 3,033</u>

(三) 本期所得稅資產與負債

	106年12月31日	105年12月31日
本期所得稅資產		
應收退稅款	<u>\$ 5,880</u>	<u>\$ -</u>
本期所得稅負債		
應付所得稅	<u>\$ -</u>	<u>\$ 5,461</u>

(四) 遞延所得稅資產與負債

遞延所得稅資產與負債之變動如下：

106 年度

	<u>年初餘額</u>	<u>認列於損益</u>	<u>認列於其他 綜合損益</u>	<u>年底餘額</u>
<u>遞延所得稅資產</u>				
暫時性差異				
產品保證負債	\$ 1,341	(\$ 236)	\$ -	\$ 1,105
淨確定福利負債	1,046	26	(33)	1,039
備抵呆帳	375	-	-	375
未實現銷貨毛利	329	314	-	643
銷貨退回及折讓	208	(208)	-	-
估計短期支薪假	104	(28)	-	76
職工福利	22	(7)	-	15
金融商品評價				
淨損	6	(6)	-	-
國外營運機構 換算	-	-	1,385	1,385
	<u>3,431</u>	<u>(145)</u>	<u>1,352</u>	<u>4,638</u>
虧損扣抵	-	293	-	293
	<u>\$ 3,431</u>	<u>\$ 148</u>	<u>\$ 1,352</u>	<u>\$ 4,931</u>
<u>遞延所得稅負債</u>				
暫時性差異				
權益法投資淨益	\$ 15,332	(\$ 2,219)	\$ -	\$ 13,113
國外營運機構 換算	422	-	(422)	-
未實現兌換淨益	84	57	-	141
	<u>\$ 15,838</u>	<u>(\$ 2,162)</u>	<u>(\$ 422)</u>	<u>\$ 13,254</u>

105 年度

	<u>年初餘額</u>	<u>認列於損益</u>	<u>認列於其他 綜合損益</u>	<u>年底餘額</u>
<u>遞延所得稅資產</u>				
暫時性差異				
產品保證負債	\$ 1,665	(\$ 324)	\$ -	\$ 1,341
淨確定福利負債	485	38	523	1,046
備抵呆帳	-	375	-	375
未實現銷貨毛利	303	26	-	329
銷貨退回及折讓	107	101	-	208

(接次頁)

(承前頁)

	年初餘額	認列於損益	認列於其他 綜合損益	年底餘額
估計短期支薪假	\$ 73	\$ 31	\$ -	\$ 104
職工福利	-	22	-	22
金融商品評價淨 損	-	6	-	6
	<u>\$ 2,633</u>	<u>\$ 275</u>	<u>\$ 523</u>	<u>\$ 3,431</u>
<u>遞延所得稅負債</u>				
暫時性差異				
權益法投資淨益	\$ 14,495	\$ 837	\$ -	\$ 15,332
國外營運機構換 算	2,932	-	(2,510)	422
未實現兌換淨益	445	(361)	-	84
	<u>\$ 17,872</u>	<u>\$ 476</u>	<u>(\$ 2,510)</u>	<u>\$ 15,838</u>

(五) 未使用之虧損扣抵相關資訊

截至 106 年 12 月 31 日止，虧損扣抵相關資訊如下：

尚未扣抵餘額	最後扣抵年度
<u>\$ 1,720</u>	116 年

(六) 兩稅合一相關資訊

	106年12月31日	105年12月31日
未分配盈餘	<u>\$ -</u>	
87 年度以後	(註)	<u>\$ 146,748</u>
股東可扣抵稅額帳戶餘額	<u>\$ -</u>	
	(註)	<u>\$ 26,436</u>
盈餘分配適用之稅額扣抵比率	106年度 (註)	105年度 21.85%

註：107 年 2 月公布生效之中華民國所得稅法修正內容已廢除兩稅合一制度，本公司預期 107 年分配盈餘時不適用前述稅額扣抵比率。

(七)所得稅核定情形

本公司之營利事業所得稅申報，截至 104 年度以前之申報案件業經稅捐稽徵機關核定。

二四、每股盈餘（虧損）

單位：每股元

	<u>106年度</u>	<u>105年度</u>
基本每股盈餘（虧損）	(\$ <u>0.95</u>)	\$ <u>2.03</u>
稀釋每股盈餘		\$ <u>2.01</u>

用以計算每股盈餘之盈餘及普通股加權平均股數如下：

本年度淨利（損）

	<u>106年度</u>	<u>105年度</u>
用以計算基本及稀釋每股盈餘之盈餘（虧損）	(\$ <u>31,734</u>)	\$ <u>55,777</u>

股 數

單位：仟股

	<u>106年度</u>	<u>105年度</u>
用以計算基本每股盈餘（虧損）之普通股加權平均股數	<u>33,359</u>	27,446
具稀釋作用潛在普通股之影響：		
員工酬勞		187
限制員工權利新股		<u>178</u>
用以計算稀釋每股盈餘之普通股加權平均股數		<u>27,811</u>

若本公司得選擇以股票或現金發放員工酬勞，則計算稀釋每股盈餘時，假設員工酬勞將採發放股票方式，並於該潛在普通股具有稀釋作用時計入加權平均流通在外股數，以計算稀釋每股盈餘。於次年度決議員工酬勞發放股數前計算稀釋每股盈餘時，亦繼續考量該等潛在普通股之稀釋作用。

本公司 106 年度限制員工權利新股及員工酬勞屬潛在普通股，惟 106 年度均為淨損，故不予列入計算稀釋每股虧損。

二五、限制員工權利新股

本公司股東臨時會於 106 年 1 月 4 日決議發行限制員工權利新股總額 7,000 仟元，計發行 700 仟股，每股面額新台幣 10 元。前述決議已於 106 年 4 月 7 日經金融監督管理委員會申報生效，於申報生效通知到達之日起 1 年內，由董事會授權董事長得視實際需要，一次或分次發行限制員工權利新股。

本公司股東常會於 103 年 6 月 11 日決議發行限制員工權利新股總額 5,000 仟元，計發行 500 仟股，每股面額新台幣 10 元。前述決議已於 103 年 7 月 29 日經金融監督管理委員會申報生效，並分別於 104 年 5 月 11 日及 103 年 8 月 13 日經董事會通過無償發行限制員工權利新股 80 仟股及 420 仟股，金額分別計 800 仟元及 4,200 仟元。

截至 106 年 12 月 31 日止，上述限制員工權利新股相關資訊彙總如下：

給與日及 發行日	增資基準日	給與日公允價值 (每股/元)	已既得(仟 股)	因員工離職及於 既得期間未達成 既得條件而失效 (仟股)	剩餘未既得 (仟股)
104.5.13	104.5.15	\$ 45.2	-	71.9	8.1
103.8.13	103.8.15	56.8	4	416.0	-

106 及 105 年度上述限制員工權利新股之相關會計項目變動彙總如下：

	普通股股本	資本公積－ 限制員工 權利新股	資本公積－ 發行溢價	員工未賺 酬勞
105 年 1 月 1 日餘額	\$ 3,120	\$ 13,487	\$ 187	(\$ 7,678)
收回註銷	(1,973)	(8,528)	-	10,501
認列酬勞成本	-	-	-	(4,186)
105 年 12 月 31 日餘額	<u>\$ 1,147</u>	<u>\$ 4,959</u>	<u>\$ 187</u>	<u>(\$ 1,363)</u>
106 年 1 月 1 日餘額	\$ 1,147	\$ 4,959	\$ 187	(\$ 1,363)
收回註銷	(1,026)	(4,673)	-	5,699
認列酬勞成本	-	-	-	(4,382)
106 年 12 月 31 日餘額	<u>\$ 121</u>	<u>\$ 286</u>	<u>\$ 187</u>	<u>(\$ 46)</u>

本公司於 103 年 6 月 11 日股東常會決議發行限制員工權利新股之既得條件，係員工獲配限制員工權利新股後，於下述既得期間（自該

次限制員工權利新股增資基準日起算)屆滿時仍在本公司任職，未曾有違反勞動契約、工作規則等情事，且達成本公司要求之績效者，將依下列時程及獲配股數之比例取得受領新股：

既 得 期 間	獲 配 比 例
任職屆滿1年	40%
任職屆滿2年	30%
任職屆滿3年	30%

員工獲配或認購新股後未達既得條件前受限制之權利如下：

- (一) 依信託約定，員工獲配新股後，於達成既得條件前，不得將該限制員工權利新股出售、抵押、轉讓、贈與、質押或以其他方式之處分。
- (二) 股東常會之出席、提案、發言、投票表決權，皆由交付信託保管機構依法執行之。
- (三) 員工獲配之限制員工權利新股，於未達既得條件前，其他權利，包含但不限於：股息、紅利及資本公積之受配權、現金增資之認股權及表決權等，與本公司已發行之普通股股份相同。
- (四) 本公司發行之限制員工權利新股，應以員工名義交付股票信託保管之方式辦理。達成既得條件前，員工違反前述規定、勞動契約、工作規則或其他本公司規定等情形時，本公司有權向該員工無償收回其股份並辦理註銷。

106年及105年12月31日，本公司因限制員工權利新股認列之酬勞成本分別為(4,382)仟元及(4,186)仟元，截至106年12月31日止，累計認列之酬勞成本共計548仟元。

二六、取得投資子公司－取得控制

主要營運活動	收 購 日	具表決權之 所有權權益/ 收購比例(%)	移 轉 對 價
Atoms Labs LLC 安全監控產品 之銷售	106年11月3日	100%	<u>\$ 34,808</u>

本公司透過子公司 Atoms Holding Limited 收購 Atoms Labs LLC，係為繼續擴充本公司美國市場所需。取得 Atoms Labs LLC 之說明，請參閱本公司 106 年度合併財務報告附註二九。

二七、處分投資子公司－喪失控制

本公司為配合汶萊金融管理局將全面停止汶萊國際商業公司之業務，故 Metro Pacific Enterprise Corp. 已於 106 年 12 月 22 日完成清算程序，並對子公司喪失控制力。處分 Metro Pacific Enterprise Corp. 公司之說明，請參閱本公司 106 年度合併財務報告附註三十。

二八、部分取得投資子公司－不影響控制

本公司於 106 年 9 月 18 及 106 年 9 月 25 日取得天竣資通股份有限公司 13.5% 及 1% 之持股，致持股比例由 60% 上升為至 74.5%。

由於上述交易並未改變本公司對該等子公司之控制，本公司係視為權益交易處理。部分取得天竣資通股份有限公司之說明，請參閱本公司 106 年度合併財務報告附註三一。

二九、營業租賃協議

營業租賃係出租本公司所擁有之投資性不動產及部分辦公室空間，租賃期間為 1 至 2 年。所有租賃期間為固定租金。

截至 106 年及 105 年 12 月 31 日止，本公司因營業租賃合約所收取之保證金分別為 323 仟元及 329 仟元。

不可取消營業租賃之未來最低租賃給付總額如下：

	106年12月31日	105年12月31日
不超過1年	\$ 1,844	\$ 1,796
1~5年	-	1,288
	<u>\$ 1,844</u>	<u>\$ 3,084</u>

三十、資本風險管理

本公司之資本風險管理係以確保具有必要之財務資源及營運計劃，以支應未來 12 個月所需之營運資金、資本支出、債務償還及股利支出等需求。本公司之整體策略於短期內預計將無變化。

本公司主要管理階層定期檢視集團資本結構（包含借款及業主權益），其檢視內容包括考量各類資本之成本及相關風險。本公司依據主要管理階層之建議，藉由股利之支付、發行新股及舉借或償付借款之方式平衡其整體資本結構。

三一、金融工具

(一) 公允價值之資訊—非按公允價值衡量之金融工具

本公司管理階層認為非按公允價值衡量之金融資產及金融負債之帳面金額趨近其公允價值或其公允價值無法可靠衡量。

(二) 公允價值資訊—以重覆性基礎按公允價值衡量之金融工具

1. 公允價值層級

106年12月31日

	<u>第 1 級</u>	<u>第 2 級</u>	<u>第 3 級</u>	<u>合 計</u>
<u>備供出售金融資產</u>				
國內上市有價證券				
—權益投資	<u>\$ 15,265</u>	<u>\$ -</u>	<u>\$ -</u>	<u>\$ 15,265</u>

105年12月31日

	<u>第 1 級</u>	<u>第 2 級</u>	<u>第 3 級</u>	<u>合 計</u>
<u>透過損益按公允價值</u>				
<u>衡量之金融負債</u>				
衍生工具	<u>\$ -</u>	<u>\$ 36</u>	<u>\$ -</u>	<u>\$ 36</u>

106及105年度無第1等級與第2等級公允價值衡量間移轉之情形。

2. 第2等級公允價值衡量之評價技術及輸入值

<u>金融工具類別</u>	<u>評 價 技 術 及 輸 入 值</u>
衍生工具—遠期外匯合約	按期末之可觀察遠期匯率及合約所訂匯率估計未來現金流量。

(三) 金融工具之種類

	<u>106年12月31日</u>	<u>105年12月31日</u>
<u>金融資產</u>		
放款及應收款(註1)	\$ 360,689	\$ 499,956
備供出售金融資產	15,265	-
<u>金融負債</u>		
<u>透過損益按公允價值衡量</u>		
持有供交易	-	36
以攤銷後成本衡量(註2)	75,953	219,456

註 1：餘額係包含現金及約當現金、無活絡市場之債務工具投資、應收帳款淨額、應收帳款－關係人淨額、其他應收款、其他應收款－關係人及存出保證金等以攤銷後成本衡量之放款及應收款。

註 2：餘額係包含應付票據、應付帳款－關係人、其他應付款、其他應付款項－關係人及存入保證金等以攤銷後成本衡量之金融負債。

(四) 財務風險管理目的與政策

本公司財務風險管理目標，係為管理與營運活動相關之市場風險（包含匯率風險、利率風險及其他價格風險）、信用風險及流動性風險。為降低相關財務風險，本公司致力於辨認、評估並規避市場之不確定性，以降低市場變動對公司財務績效之潛在不利影響。

本公司之重要財務活動，係由經董事會依相關規範及內部控制制度進行覆核。於財務計劃執行期間，本公司必須恪遵關於整體財務風險管理及權責劃分之相關財務操作程序。

1. 市場風險

本公司承擔之主要市場風險為外幣匯率變動風險及利率變動風險。

(1) 匯率風險

本公司從事外幣計價之銷貨與進貨交易，因而使本公司產生匯率變動暴險。本公司匯率暴險之管理，主要係透過調整外幣資產及負債之淨部位因應，另於政策許可之範圍內，利用遠期外匯合約管理風險。

本公司於資產負債表日非功能性貨幣計價之貨幣性資產與貨幣性負債帳面金額，參閱附註三五。

敏感度分析

本公司主要受到美金匯率波動之影響。

下表說明當新台幣（功能性貨幣）對美金之匯率增加及減少 10%時，本公司之敏感度分析。敏感度分析僅包括流通在外之外幣貨幣性項目，並將其年底之換算以匯率變

動 10% 予以調整。下表之正數係表示當美金相對於新台幣升值 10% 時，將使稅前淨利或稅前淨損增加或減少之金額；當美金相對於新台幣貶值 10% 時，其對稅前淨利或稅前淨損之影響將為同金額之負數。

	美 金 之 影 響	
	106年度	105年度
稅前損益	(\$ 12)	\$ 1,672

本公司於本年底對匯率敏感度下降，主係以美金計價之外幣淨資產減少之故。

(2) 利率風險

利率風險係指由於市場利率之變動所造成金融工具公允價值變動之風險。

本公司於資產負債表日受利率暴險之金融資產帳面金額如下：

	106年12月31日	105年12月31日
具公允價值利率風險		
—金融資產	\$ 264,000	\$ 278,000
具現金流量利率風險		
—金融資產	45,878	57,607

敏感度分析

下列敏感度分析係依非衍生工具於資產負債表日之利率暴險而決定。對於浮動利率負債，其分析方式係假設資產負債表日流通在外之負債金額於報導期間皆流通在外。

若利率增加／減少 1%，在所有其他變數維持不變之情況下，本公司 106 及 105 年度之稅前淨利（損）將分別減少／增加 459 仟元及 576 仟元。

本公司於本年度對利率之敏感度下降，主係變動利率金融資產減少。

(3)其他價格風險

本公司因上市權益證券投資而產生權益價格暴險。該權益投資非持有供交易，本公司並未積極交易該等投資。

敏感度分析

下列敏感度分析係依資產負債表日之權益價格暴險進行。

若權益價格上漲／下跌1%，106年度稅前其他綜合損益將因備供出售金融資產公允價值之變動增加／減少153千元。

2. 信用風險

信用風險係指交易對方違反合約義務而造成本公司財務損失之風險，本公司之信用風險，主要係來自於營運活動產生之應收款項及銀行存款等金融工具。營運相關信用風險及財務信用風險係分別管理。

營運相關信用風險

為維持應收帳款之品質，本公司已建立營運相關信用風險管理之程序。

個別客戶的風險評估係考量包括該客戶之財務狀況、本公司內部信用評等、歷史交易紀錄及目前經濟狀況等多項可能影響客戶付款能力之因素。本公司亦會在適當時機使用某些信用增強工具，如要求客戶預付貨款及應收帳款保險等，以降低特定客戶的信用風險。

除下表外，於106年及105年12月31日之應收帳款餘額中，並無其他客戶之應收帳款超過應收帳款合計數之10%。

	106年12月31日	105年12月31日
DEAB05	<u>\$ 20,154</u>	<u>\$ 24,009</u>
NLTR10 (原 NLRO04)	<u>\$ 2,039</u>	<u>\$ 71,987</u>
USYA68	<u>\$ -</u>	<u>\$ 20,405</u>

本公司於資產負債表日會逐一複核應收帳款之可回收金額以確保無法回收之應收帳款已提列適當減損損失。據此，本公

司管理階層認為相關之信用風險已顯著減少。其餘應收帳款之信用集中風險相對並不重大。

財務信用風險

銀行存款等金融工具之信用風險，係由本公司財務部門衡量並監控。由於本公司之交易對象及履約他方均係信用良好之銀行，無重大履約疑慮，故無重大之信用風險。

3. 流動性風險

本公司帳列流動負債之金融負債到期日為 1 年內，並無被要求即須清償之金融負債。非流動負債之金融負債中存入保證金主要係廠商及承租人存入作為擔保之用，並無特定到期日。

三二、關係人交易

除已於其他附註揭露外，本公司與關係人間交易如下。

(一) 關係人名稱及其關係

<u>關 係 人 名 稱</u>	<u>與 本 公 司 之 關 係</u>
Sky Advance Trading Limited	子 公 司
ALC Electronic B.V.	子 公 司
天竣資通股份有限公司	子 公 司
Atoms Labs LLC	子 公 司
虹睿科技股份有限公司	關聯企業
Home Keystone Limited	實質關係人

(二) 銷貨收入

<u>關 係 人 類 別 / 名 稱</u>	<u>106年度</u>	<u>105年度</u>
子 公 司		
ALC Electronic B.V.	\$ 7,285	\$ -
Atoms Labs LLC	4,737	-
天竣資通股份有限公司	30,032	19,399
關聯企業		
虹睿科技股份有限公司	93	3,315
實質關係人		
Home Keystone Limited	19,418	33,935
	<u>\$ 61,565</u>	<u>\$ 56,649</u>

對關係人銷貨之交易價格與授信條件，與非關係人無明顯差異，若因規格特殊且無其他同類交易可資比較，或基於本公司對特定市場之整體策略考量，係按雙方議定銷售價格及授信條件辦理。

(三) 進 貨

關係人類別 / 名稱	106年度	105年度
子公司		
Sky Advance Trading Limited	\$ 290,717	\$ 501,048
天竣資通股份有限公司	-	26
	<u>\$ 290,717</u>	<u>\$ 501,074</u>

(四) 應收關係人款項(不含對關係人放款)

帳列項目	關係人類別 / 名稱	106年12月31日	105年12月31日
應收帳款－關係人	子公司		
	ALC Electronic BV	\$ 7,197	\$ -
	Atoms Labs LLC	4,700	-
	天竣資通股份有限公司	12,991	8,933
	實質關係人		
	Home Keystone Limited	-	12,672
		<u>\$ 24,888</u>	<u>\$ 21,605</u>
其他應收款－關係人	子公司		
	Sky Advance Trading Limited	\$ 1,228	\$ 1,330
	ALC Electronic BV	65	-
		<u>\$ 1,293</u>	<u>\$ 1,330</u>

流通在外之應收關係人款項未收取保證。106 及 105 年度應收關係人款項並未提列呆帳費用。

(五) 應付關係人款項 (不含向關係人借款)

帳列項目	關係人類別 / 名稱	106年12月31日	105年12月31日
應付帳款－關係人	子公司		
	Sky Advance Trading Limited	<u>\$ 54,903</u>	<u>\$ 194,522</u>
其他應付款－關係人	子公司		
	天竣資通股份有限公司	<u>\$ 49</u>	<u>\$ 178</u>

(六) 存入保證金

關係人類別 / 名稱	106年12月31日	105年12月31日
子公司		
天竣資通股份有限公司	\$ 212	\$ 212
關聯企業		
虹睿科技股份有限公司	107	107
	<u>\$ 319</u>	<u>\$ 319</u>

(七) 租金收入

<u>關係人類別 / 名稱</u>	<u>106年度</u>	<u>105年度</u>
子公司		
天竣資通股份有限公司	\$ 1,288	\$ 1,288
關聯企業		
虹睿科技股份有限公司	<u>619</u>	<u>610</u>
	<u>\$ 1,907</u>	<u>\$ 1,898</u>

本公司之投資性不動產及部分辦公室空間提供予關聯企業使用，本公司向關聯企業出租辦公室，係按當地租金水準計算，租金按月收取。

(八) 其他收入－其他

<u>關係人類別 / 名稱</u>	<u>106年度</u>	<u>105年度</u>
子公司		
Sky Advance Trading Limited	\$ 5,000	\$ 5,328
天竣資通股份有限公司	276	2
關聯企業		
虹睿科技股份有限公司	<u>240</u>	<u>240</u>
	<u>\$ 5,516</u>	<u>\$ 5,570</u>

(九) 其他營業成本－產品保證服務費用

<u>關係人類別 / 名稱</u>	<u>106年度</u>	<u>105年度</u>
子公司		
天竣資通股份有限公司	<u>\$ -</u>	<u>\$ 585</u>

(十) 營業費用－其他

<u>關係人類別 / 名稱</u>	<u>106年度</u>	<u>105年度</u>
子公司		
天竣資通股份有限公司	<u>\$ 8</u>	<u>\$ 18</u>

(十一) 主要管理階層薪酬

	<u>106年度</u>	<u>105年度</u>
短期員工福利	\$ 12,191	\$ 14,666
股份基礎給付	(2,698)	(2,074)
退職後福利	<u>608</u>	<u>523</u>
	<u>\$ 10,101</u>	<u>\$ 13,115</u>

董事及其他主要管理階層之薪酬係由薪酬委員會依照個人績效及市場趨勢決定。

三三、質抵押之資產

本公司下列資產業經提供為向金融機構申請銀行融資額度之擔保品：

	<u>106年12月31日</u>	<u>105年12月31日</u>
土地	\$ 18,279	\$ 18,279
房屋及建築－淨額	13,230	13,667
投資性不動產－淨額	<u>35,694</u>	<u>-</u>
	<u>\$ 67,203</u>	<u>\$ 31,946</u>

三四、重大之期後事項

本公司董事會於106年3月15日決議發行限制員工權利新股總額7,000仟元，計發行700仟股，採無償發行。授與對象以本公司之員工為限。

三五、具重大影響之外幣資產及負債資訊

以下資訊係按本公司功能性貨幣以外之外幣彙總表達，所揭露之匯率係指該等外幣換算至功能性貨幣之匯率。具重大影響之外幣資產及負債如下：

106年12月31日

	<u>外</u>	<u>幣</u>	<u>匯</u>	<u>率</u>	<u>帳</u>	<u>面</u>	<u>金</u>	<u>額</u>
<u>金融資產</u>								
<u>貨幣性項目</u>								
美元	\$	1,844		29.76 (美元：新台幣)			\$	<u>54,868</u>
<u>金融負債</u>								
<u>貨幣性項目</u>								
美元		1,848		29.76 (美元：新台幣)			\$	<u>54,988</u>

105 年 12 月 31 日

	外	幣	匯	率	帳	面	金	額
<u>金 融 資 產</u>								
<u>貨幣性項目</u>								
美 元	\$	6,552	32.250	(美 元：新台幣)	\$	<u>211,286</u>		
<u>金 融 負 債</u>								
<u>貨幣性項目</u>								
美 元		6,033	32.250	(美 元：新台幣)	\$	<u>194,562</u>		

具重大影響之外幣兌換損益（含已實現及未實現）如下：

外 幣 匯	106年度		105年度	
	率	淨兌換(損)益	率	淨兌換(損)益
美 元	29.76 (美 元：新台幣)	<u>\$ 859</u>	32.25 (美 元：新台幣)	<u>(\$ 4,220)</u>

三六、附註揭露事項

(一) 重大交易事項及(二)轉投資事業相關資訊：

1. 資金貸與他人：無。
2. 為他人背書保證：附表一。
3. 期末持有有價證券情形（不包含投資子公司、關係企業及合資控制部分）：附表二。
4. 累積買進或賣出同一有價證券之金額達新臺幣 3 億元或實收資本額 20% 以上：附表三。
5. 取得不動產之金額達新臺幣 3 億元或實收資本額 20% 以上：無。
6. 處分不動產之金額達新臺幣 3 億元或實收資本額 20% 以上：無。
7. 與關係人進、銷貨之金額達新臺幣 1 億元或實收資本額 20% 以上：附表四。
8. 應收關係人款項達新臺幣 1 億元或實收資本額 20% 以上：無。
9. 從事衍生工具交易：附註七。
10. 被投資公司資訊：附表五。

(三) 大陸投資資訊：

1. 大陸被投資公司名稱、主要營業項目、實收資本額、投資方式、資金匯出入情形、持股比例、本期損益及認列之投資損益、期末投資帳面金額、已匯回投資損益及赴大陸地區投資限額：附表六。
2. 與大陸被投資公司直接或間接經由第三地區所發生下列之重大交易事項，及其價格、付款條件、未實現損益：
 - (1) 進貨金額及百分比與相關應付款項之期末餘額及百分比：附表七。
 - (2) 銷貨金額及百分比與相關應收款項之期末餘額及百分比：無。
 - (3) 財產交易金額及其所產生之損益數額：無。
 - (4) 票據背書保證或提供擔保品之期末餘額及其目的：無。
 - (5) 資金融通之最高餘額、期末餘額、利率區間及當期利息總額：無。
 - (6) 其他對當期損益或財務狀況有重大影響之交易事項，如勞務之提供或收受等：無。

天誠電子股份有限公司

為他人背書保證

民國 106 年 1 月 1 日至 12 月 31 日

附表一

單位：除另註明外，
為新台幣仟元

編號	背書保證者公司名稱	被背書保證對象公司名稱	關係 (註 1)	對象對單一企業背書保證之股額 (註 2)	本期最高背書保證餘額 (2,000 仟美元)	期末背書保證餘額 (註 4 2)	書額實際動支金額	以財產擔保背書保證金額	累計背書保證金額佔最近期背書保證之比率 (%)	背書保證最高背書保證額 (註 3)	屬子公司保	屬母公司背書保證	屬子公司保	屬對大陸地區背書保證
0	天誠電子股份有限公司	Metro Pacific Enterprise Corp. 天誠資通股份有限公司	2	\$ 301,919	\$ 59,520 (2,000 仟美元)	\$ -	\$ -	\$ -	7.89%	\$ 452,879	Y	Y	N	N
			2	301,919	20,000	20,000	8,798	20,000	2.65%	452,879	Y	Y	N	N

註 1：背書保證者與被背書保證對象之關係有下列六種，標示種類即可：

- (1) 有業務關係之公司。
- (2) 直接持有普通股股權超過 50% 之子公司。
- (3) 母公司與子公司持有普通股股權合併計算超過 50% 之被投資公司。
- (4) 對於直接或經由子公司間接持有普通股股權超過 50% 之母公司。
- (5) 基於承攬工程需要之同業間依合約規定互保之公司。
- (6) 因共同投資關係由各出資股東依其持股比例對其背書保證之公司。

註 2：本公司以不超過最近期財務報表淨值之 40% 為限。

註 3：本公司以不超過最近期財務報表淨值之 60% 為限。

註 4：Metro Pacific Enterprise Corp. 已於 106 年 12 月 22 日完成清算程序，期末已無背書保證餘額。

天鈺電子股份有限公司
 期末持有有價證券情形
 民國 106 年 12 月 31 日

附表二

單位：新台幣仟元

持有之公司	有價證券種類及名稱	與發行人之關係	帳列科目	期股	數	帳面金額	持股比例	公允價值(註 1)	備註
天鈺電子股份有限公司	股票 日電貿股份有限公司	係本公司法人董事	備供出售金融資產—流動		430,000	\$ 15,265	-	\$ 15,265	

註 1：公允價值係按資產負債表日之股票收盤價計算。
 註 2：投資子公司及關聯企業相關資訊，請參閱附表五及附表六。

天誠電子股份有限公司

累積買進或賣出同一有價證券之金額達新臺幣3億元或實收資本額20%以上

民國106年1月1日至12月31日

附表三

單位：除另予註明者外
，為新台幣仟元

買、賣之公司	有價證券種類及名稱	帳列科目	交易對象	關係	期		初買		入		出		其		他		期		末		
					股	數	金	額	股	數	金	額	股	數	價	面	成	本		處	分
天誠電子股份有限公司	非上市櫃股票 Atoms Holding Limited	採用權益法之投資	Atoms Holding Limited	子公司	-	\$	-	\$	77,888	\$	-	-	\$	-	-	3,733	2,580,000	2,580,000	\$	74,155	

註1：本公司已於106年11月3日投資Atoms Holding Limited 77,888仟元，並透過該公司以現金43,080仟元向Justin Wang（主要管理階層之一親等）取得Atoms Labs LLC 100%股權後，並同時再增資Atoms Labs LLC 34,808仟元，總計投資額77,888仟元。

註2：包含採用權益法認列之投資損失2,509仟元及國外營運機構財務報表換算之兌換差額1,052仟元及未實現毛利172仟元。

天鈺電子股份有限公司

與關係人進、銷貨之金額達新台幣 1 億元或實收資本額 20% 以上

民國 106 年 1 月 1 日至 12 月 31 日

附表四

單位：新台幣仟元

進(銷)公司	交易對象	關係	係	交易		情形		交易條件與形式之單	一般及	交易原	不同	原因	應收(付)票據、帳款		備註	
				進(銷)貨金	額	估總進(銷)貨之比率	授						信	期		間
天鈺電子股份有限公司	Sky Advance Trading Limited		子公司	進	\$ 290,709	100%	不定期收取	按內部轉撥計價方式	授	信	期	間	餘	(\$ 54,903)	(100%)	

天鈺電子股份有限公司
被投資公司資訊、所在地區...等相關資訊
民國 106 年 1 月 1 日至 12 月 31 日

附表五

單位：新台幣仟元

投資公司名稱	被投資公司名稱	所在地區	主要營業項目	原本期	投資未	資去年	金額年底	未數	比率(%)	持		有被	本期	認	列	之	備	註
										帳面	金額							
天鈺電子股份有限公司	Sky Advance Trading Limited	薩摩亞	投資控股及安控產品之銷售	\$ 142,747	-	\$ 111,117	4,750,000	100.00	100.00	\$ 231,782	(\$ 10,830)	(\$ 10,830)	10,830	10,830				子公司(註1)
	Metro Pacific Enterprise Corp.	汶萊	投資控股及安控產品材料買賣	-	14,900	27,553	-	-	-	-	(13,526)	(13,526)	13,526	13,526				子公司(註3)
	天鈺資通股份有限公司	台灣	安全監控產品之銷售	10,000	14,900	12,000	1,490,000	74.50	74.50	3,656	(4,664)	(4,664)	3,087	3,087				子公司(註1)
	虹睿科技股份有限公司	台灣	軟體產品開發及銷售	10,000	10,000	10,000	1,000,000	29.59	29.59	5,127	(11,551)	(11,551)	3,657	3,657				採權益法評價之被投資公司(註1)
	Atoms Holding Limited	美國	投資控股	77,888	-	-	(註4)	100.00	100.00	74,155	(2,509)	(2,509)	2,509	2,509				子公司(註1)

註 1：截止至 106 年 12 月底止，對天鈺資通股份有限公司、Sky Advance Trading Limited 及 Atoms Holding Limited 之長期股權投資餘額分別係已沖銷未實現銷貨毛利 3,168 仟元、438 仟元及 172 仟元。

註 2：大陸被投資公司相關資訊請參閱附表六。

註 3：Metro Pacific Enterprise Corp. 已於 106 年 12 月 22 日完成清算程序。

註 4：該公司未發行股票。

天誠電子股份有限公司
大陸投資資訊

民國 106 年 1 月 1 日至 12 月 31 日

附表六

單位：除另予註明者外
，為新台幣仟元

大陸被投資公司名稱	主要營業項目	實收資本額	投資方式	本自台灣匯出投資金額	本自台灣匯出或收回投資金額	本自台灣匯出累積金額	本自台灣匯出累積金額	本自台灣匯出累積金額	本自台灣匯出累積金額	被投資公司本期損益	本公司直接或間接投資之持股比例	本期認列投資(損益)(註1)	期末投資金額(註1)	截至本期末已匯回投資收益
天誠電子(東莞)有限公司	安控產品之生產及銷售	\$ 5,019 仟美元 (149,365) (註2及4)	透過三地區投資設立公司(Sky Advance Trading Limited)再投資大陸公司	\$ 3,721 仟美元 (110,737) (註2及4)	\$ 1,000 仟美元 (29,760) (註2及4)	\$ 4,721 仟美元 (140,497) (註2及4)	\$ 4,721 仟美元 (140,497) (註2及4)	\$ 4,721 仟美元 (140,497) (註2及4)	\$ 4,721 仟美元 (140,497) (註2及4)	(\$ 12,224)	100%	(\$ 12,224)	\$ 163,425	\$ -

本自台灣匯出投資金額	本自台灣匯出或收回投資金額	本自台灣匯出累積金額	本自台灣匯出累積金額	本自台灣匯出累積金額	本自台灣匯出累積金額
\$ 5,249 仟美元 (156,210) (註4)	\$ 1,000 仟美元 (29,760) (註2及4)	\$ 4,721 仟美元 (140,497) (註2及4)	\$ 4,721 仟美元 (140,497) (註2及4)	\$ 4,721 仟美元 (140,497) (註2及4)	\$ 4,721 仟美元 (140,497) (註2及4)

註 1：本期認列投資損益及期末投資帳面價值係依據被投資公司同期間經會計師查核之財務報表計算。

註 2：天誠電子(東莞)有限公司實收資本額包含 Sky Advance Trading Limited 自有資金 298 仟美元之投資及本公司累計自台灣匯出投資金額 4,721 仟美元。

註 3：經濟部投審會核准投資金額包含本公司原投資 Sky Advance Trading Limited 450 仟美元(由 Sky Advance Trading Limited 委由來料加工廠東莞滙天誠電子廠加工生產，本公司已另行申報轉為投資天誠電子(東莞)有限公司 450 仟美元)、Sky Advance Trading Limited 以自有資金投資大陸地區 298 仟美元、本公司截至 106 年 12 月 31 日累計自台灣匯出投資金額 5,249 仟美元(其中包含東莞普行電子有限公司結束營業，原始投資金額 850 仟美元減除已匯回剩餘股款 322 仟美元後，因累積虧損無法匯回之 528 仟美元。)，以及尚未執行之投資金額 600 仟美元。

註 4：係按 106 年 12 月 31 日匯率換算(美元兌新台幣 1:29.76)。

註 5：依經濟部經審字第 09704604680 號函規定，按合併淨值 60%之限額計算。

天鈺電子股份有限公司

與大陸被投資公司直接或間接經由第三地區所發生下列之重大交易事項，及其價格、付款條件、未實現損益及其他相關資訊

民國 106 年 1 月 1 日至 12 月 31 日

附表七

單位：新台幣千元

大陸被投資公司名稱	交易類別	進金	銷貨		價格	交付	交易條件	條件與一般交易之比較	應收(付)票據、帳款	未實現(損)益	註
			金額	百分比							
天鈺電子(東莞)有限公司	貨	\$ 286,452	100%	按內部轉撥定價方式	按實際狀況付款	與一般交易相當	(\$ 73,110)	100%	\$ -		

§重要會計項目明細表目錄§

項	目	編 號 / 索 引
資產、負債及權益項目明細表		
現金及約當現金明細表		表一
備供出售金融資產一流動明細表		表二
無活絡市場之債務工具投資一流動明細表		表三
應收帳款明細表		表四
採用權益法之投資變動明細表		表五
預付款項明細表		附註十六
不動產、廠房及設備變動明細表		附註十二
不動產、廠房及設備累計折舊變動明細表		附註十二
投資性不動產變動明細表		附註十三
投資性不動產累計折舊變動明細表		附註十三
遞延所得稅資產明細表		附註二三
應付帳款—關係人明細表		附註三二
其他應付款明細表		附註十八
負債準備一流動明細表		附註十九
其他流動負債明細表		附註十八
遞延所得稅負債明細表		附註二三
損益項目明細表		
銷貨收入明細表		表六
銷貨成本明細表		表七
營業費用明細表		表八

天鉞電子股份有限公司
現金及約當現金明細表
民國 106 年 12 月 31 日

表一

單位：除另予註明者外
，為新台幣仟元

名 稱	到 期 日	年 利 率 (%)	金 額
庫存現金及零用金			<u>\$ 279</u>
銀行存款			
台幣活期及支票存款		0.08	22,842
外幣活期及支票存款 (註 1)		0.001-0.35	<u>23,326</u>
			<u>46,168</u>
約當現金			
原始到期日在 3 個月以 內之銀行定期存款 (註 2)	107.01.14-107.02.16	0.13-0.65	<u>98,000</u>
合 計			<u>\$ 144,447</u>

註 1：係美金\$607 仟元、歐元\$140 仟元、人民幣\$1 仟元及港幣\$76 仟元；兌換率為 US\$1 = NT\$29.760，EUR\$1=NT\$35.57，RMB\$1 = NT\$4.565，HK\$1 = NT\$3.807。

註 2：係新台幣\$98,000 仟元。

天鉞電子股份有限公司

備供出售金融資產變動明細表

民國 106 年 1 月 1 日至 12 月 31 日

明細表二

單位：除另予註明者外，係新台幣仟元

名 股 票	年 初 股 數	年 初 餘 額	年 度 增 加 額	年 度 減 少 額	年 度 公 司 股 數	年 底 公 司 股 數	平 均 價 值	金 融 資 產 未 實 現 利 益	提 供 擔 保 或 質 押 情 形	備 註
日 電 買 股 份 有 限 公 司	-	\$ -	\$ 12,163	-	-	430,000	\$ 15,265	\$ 3,102	無	-

註 1：公允價值係按資產負債表日之股票收盤價計算。

天鉞電子股份有限公司
無活絡市場之債券投資－流動明細表
民國 106 年 12 月 31 日

表三

單位：除另予註明者外
，係新台幣仟元

交 易 對 象	到 期 日	利 率 (%)	帳 面 價 值	備 註
兆豐國際商業銀行	107.01.23-107.09.23	0.18-1.065	<u>\$ 166,000</u>	註

註：係原始到期日超過 3 個月之定期存款。

天鉞電子股份有限公司
 應收帳款明細表
 民國 106 年 12 月 31 日

表四

單位：新台幣仟元

客 戶 代 號	金 額
DEAB05	\$ 20,154
NLR10 (原 NLRO04)	2,039
其他 (註)	<u>1,440</u>
小 計	23,633
減：備抵呆帳	(<u>26</u>)
合 計	<u>\$ 23,607</u>

註：各戶餘額皆未超過本科目餘額 5%。

天錫電子股份有限公司
採權益法之投資變動明細表
民國 106 年 12 月 31 日

單位：除另予註明者外，
係新台幣仟元

表五

被投資公司	年初 股數(仟股)	額 \$ 220,540	本年度增加 股數(仟股)	額 \$ 31,630	投資(損)益 (\$ 10,830)	累積換算 調整數 (\$ 9,120)	其他	聯屬公司間 未實現損益 (變動數)	年 股數(仟股)	底 持 股 % 100	餘 金 額 \$ 231,782	股權淨值 \$ 232,220	提供擔保或 質押情形 無	註
Sky Advance Trading Limited	3,750,000	\$ 220,540	1,000,000	\$ 31,630	(\$ 10,830)	(\$ 9,120)	\$ -	(\$ 438)	4,750,000	100	\$ 231,782	\$ 232,220	無	註 1
Atoms Holding Limited	-	-	2,580,000	77,888	(2,509)	(1,052)	-	(172)	2,580,000	100	74,155	74,327	無	註 2
天錫實通股份有限公司	1,200,000	6,356	290,000	2,900	(3,087)	-	(1,284)	(1,229)	1,490,000	74.5	3,656	6,824	無	註 3
虹睿科技股份有限公司	1,000,000	7,454	-	-	(3,657)	-	1,330	-	1,000,000	29.59	5,127	304	無	註 4
Metro Pacific Enterprise Corp.	450,000	6,367	(450,000)	-	(13,526)	143	7,016	-	-	100	-	-	無	註 5
合計		\$ 240,717		\$ 112,418	(\$ 33,609)	(\$ 10,029)	\$ 7,062	(\$ 1,839)			\$ 314,720	\$ 313,675		

註 1：截止至 106 年 12 月底止，對 Sky Advance Trading Limited 之長期股權投資餘額係已沖銷未實現毛利 438 仟元。

註 2：截止至 106 年 12 月底止，對 Atoms Holding Limited 之長期股權投資餘額係已沖銷未實現銷售毛利 172 仟元。

註 3：106 年度增資天錫實通股份有限公司之實際取得子公司與帳面價值差額 1,284 仟元係調整未分配盈餘，截止至 106 年 12 月底止，對天錫實通股份有限公司之長期股權投資餘額係已沖銷未實現銷售毛利 3,168 仟元。

註 4：本年底未按持股比例認購虹睿科技股份有限公司股權，對其權益交易差額 1,330 仟元認列為資本公積一採用權益法認列之關聯企業之變動數；另年底餘額與股權淨值之差異為商譽 4,823 仟元。

註 5：Metro Pacific Enterprise Corp. 已於 106 年 12 月 22 日完成清算程序。其他應收款一關係人沖抵對 Metro Pacific Enterprise Corp. 採權益法之投資貸方金額。

天鉞電子股份有限公司

銷貨收入明細表

民國 106 年 1 月 1 日至 12 月 31 日

表六

單位：除另予註明者外
，為新台幣仟元

項	目	數 量 (個)	金 額
銷貨收入			
	安全監視產品	191,718	\$ 274,202
	門 口 機	20,618	47,821
	倒車系統	7,553	27,498
	其他 (註)	47,743	<u>4,483</u>
	銷貨收入總額		354,004
減：銷貨折讓			(<u>81</u>)
銷貨收入淨額			<u>\$ 354,085</u>

註：各項金額皆未達本科目金額 5%。

天鉞電子股份有限公司

銷貨成本明細表

民國 106 年 1 月 1 日至 12 月 31 日

表七

單位：新台幣仟元

項	目	金	額
年初商品		\$	6,633
加：本年度進貨			291,878
產品服務保證費用			889
減：轉列營業費用			754
年底商品			<u>8,272</u>
銷貨成本			<u>\$ 290,374</u>

天鉞電子股份有限公司

營業費用明細表

民國 106 年 1 月 1 日至 12 月 31 日

表八

單位：新台幣仟元

項	目	推 銷 費 用	管 理 費 用	研 發 費 用	合 計
薪資支出		\$ 13,575	\$ 19,742	\$ 18,388	\$ 51,705
保險費		2,199	1,633	1,773	5,605
旅 費		3,875	1,126	309	5,310
勞務費		129	5,031	108	5,268
進出口費用		2,621	-	-	2,621
上櫃費用		-	1,605	-	1,605
股份基礎給付		(2,400)	(1,982)	-	(4,382)
呆帳迴轉利益		-	(3,837)	-	(3,837)
其他(註)		<u>4,593</u>	<u>7,961</u>	<u>4,400</u>	<u>16,954</u>
合 計		<u>\$ 24,592</u>	<u>\$ 31,279</u>	<u>\$ 24,978</u>	<u>\$ 80,849</u>

註：各項金額皆未超過本科目金額 5%。

天鉞電子股份有限公司

本期發生之員工福利、折舊及攤銷費用明細表

民國 106 及 105 年度

表九

單位：除另予註明者外，
係新台幣仟元

	106年度		105年度		計
	屬於營業費用者	屬於營業外支出者	屬於營業費用者	屬於營業外支出者	
員工福利費用					
薪資費用	\$ 48,212	\$ -	\$ 50,925	\$ -	\$ 50,925
勞健保費用	4,179	-	4,107	-	4,107
退休金費用	2,933	-	2,684	-	2,684
其他員工福利費用	(1,802)	-	3,021	-	3,021
	<u>\$ 53,522</u>	<u>\$ -</u>	<u>\$ 60,737</u>	<u>\$ -</u>	<u>\$ 60,737</u>
折舊費用	\$ 2,486	\$ 591	\$ 2,519	\$ 591	\$ 3,110
攤銷費用	\$ 767	\$ -	\$ 850	\$ -	\$ 850

註：截至 106 年及 105 年 12 月 31 日止，本公司員工人數分別為 65 人及 66 人。

五、最近年度經會計師查核簽證之母子公司合併財務報表

關係企業合併財務報告聲明書

本公司民國 106 年度（自 106 年 1 月 1 日至 12 月 31 日止）依「關係企業合併營業報告書關係企業合併財務報表及關係報告書編製準則」應納入編製關係企業合併財務報表之公司與依國際財務報導準則第 10 號應納入編製母子公司合併財務報表之公司均相同，且關係企業合併財務報表所應揭露相關資訊於前揭母子公司合併財務報表中均已揭露，爰不再另行編製關係企業合併財務報表。

特此聲明

公司名稱：天鉞電子股份有限公司



董事長：汪 攘 夷



中 華 民 國 107 年 3 月 15 日

會計師查核報告

天鉞電子股份有限公司 公鑒：

查核意見

天鉞電子股份有限公司及其子公司民國 106 年及 105 年 12 月 31 日之合併資產負債表，暨民國 106 年及 105 年 1 月 1 日至 12 月 31 日之合併綜合損益表、合併權益變動表、合併現金流量表以及合併財務報表附註（包括重大會計政策彙總），業經本會計師查核竣事。

依本會計師之意見，上開合併財務報表在所有重大方面係依照證券發行人財務報告編製準則及經金融監督管理委員會認可並發布生效之國際財務報導準則、國際會計準則、解釋及解釋公告編製，足以允當表達天鉞電子股份有限公司及其子公司民國 106 年及 105 年 12 月 31 日之合併財務狀況，暨民國 106 年及 105 年 1 月 1 日至 12 月 31 日之合併財務績效及合併現金流量。

查核意見之基礎

本會計師係依照會計師查核簽證財務報表規則及一般公認審計準則執行查核工作。本會計師於該等準則下之責任將於會計師查核合併財務報表之責任段進一步說明。本會計師所隸屬事務所受獨立性規範之人員已依會計師職業道德規範，與天鉞電子股份有限公司及其子公司保持超然獨立，並履行該規範之其他責任。本會計師相信已取得足夠及適切之查核證據，以作為表示查核意見之基礎。

關鍵查核事項

關鍵查核事項係指依本會計師之專業判斷，對天鉞電子股份有限公司及其子公司民國 106 年度合併財務報表之查核最為重要之事項。該等事項已於查核合併財務報表整體及形成查核意見之過程中予以因應，本會計師並不對該等事項單獨表示意見。

茲對天鉞電子股份有限公司及其子公司民國 106 年度合併財務報表之關鍵查核事項敘明如下：

現金及銀行存款之存在性

有關現金及銀行存款餘額的詳細內容，請詳合併財務報表附註六及九。

事項之說明

截至 106 年 12 月 31 日，天鉞電子股份有限公司及其子公司現金及約當現金及原始到期日超過 3 個月之銀行定期存款（帳列無活絡市場之債務工具投資項下）餘額共計 467,857 仟元，佔資產總額 51%，餘額及比率係屬重大。因此，現金及約當現金及原始到期日超過 3 個月之銀行定期存款（帳列無活絡市場之債務工具投資項下）之存在性為合併財務報表查核之關鍵查核事項之一。

因應之查核程序

本會計師對上述關鍵查核事項之主要查核程序包括對現金及約當現金及原始到期日超過 3 個月之銀行定期存款之控管流程進行瞭解，抽核與銀行取款相關之交易憑證，檢視是否經適當核准，並取得天鉞電子股份有限公司及其子公司帳列銀行存款之餘額明細及銀行對帳單，核對餘額明細至總帳。此外，針對所有往來銀行發函詢證，核對帳列銀行存款餘額至函證回函金額，並檢視函證回函之銀行存款是否有受限制之情事，評估於財務報表是否適當揭露。

併購子公司取得之商譽及無形資產

有關企業合併之會計政策請詳合併財務報表附註四(五)企業合併；企業合併之詳細內容，請詳合併財務報表附註十二、十六、十七及二九。

事項之說明

天鉞電子股份有限公司於民國 106 年度透過子公司 Atoms Holding Limited 收購 Atoms Labs LLC 100% 股權以結合其在美國市場營運效益。此

併購案金額重大且透過此併購案收購價格分攤後取得之商譽及無形資產價值估計涉及管理階層之判斷及估計，因而將其列為合併財務報表查核之關鍵查核事項之一。

因應之查核程序

本會計師對上述關鍵查核事項之主要查核程序包括：

1. 確認此併購案交易過程是否符合公司訂定之內部控制制度及取得處分資產處理程序之相關規定。
2. 評估管理階層所使用之獨立評價人員之專業能力、適任能力及客觀性。
3. 取得股權買賣合約、公司登記資料及匯款水單等憑證，確認入帳基礎及時點是否適當。
4. 評估並諮詢本事務所內部專家，覆核管理階層委託外部鑑價公司出具之收購價格分攤評估分析報告，評估其使用價值評估方法及基本假設與各項參數之合理性。

其他事項

天鈺電子股份有限公司業已編製民國 106 及 105 年度之個體財務報表，並經本會計師出具無保留意見之查核報告在案，備供參考。

管理階層與治理單位對合併財務報表之責任

管理階層之責任係依照證券發行人財務報告編製準則及經金融監督管理委員會認可並發布生效之國際財務報導準則、國際會計準則、解釋及解釋公告編製允當表達之合併財務報表，且維持與合併財務報表編製有關之必要內部控制，以確保合併財務報表未存有導因於舞弊或錯誤之重大不實表達。

於編製合併財務報表時，管理階層之責任亦包括評估天鈺電子股份有限公司及其子公司繼續經營之能力、相關事項之揭露，以及繼續經營會計基礎之採用，除非管理階層意圖清算天鈺電子股份有限公司及其子公司或停止營業，或除清算或停業外別無實際可行之其他方案。

天鈺電子股份有限公司及其子公司之治理單位（含審計委員會）負有監督財務報導流程之責任。

會計師查核合併財務報表之責任

本會計師查核合併財務報表之目的，係對合併財務報表整體是否存在導因於舞弊或錯誤之重大不實表達取得合理確信，並出具查核報告。合理確信

係高度確信，惟依照一般公認審計準則執行之查核工作無法保證必能偵出合併財務報表存有之重大不實表達。不實表達可能導因於舞弊或錯誤。如不實表達之個別金額或彙總數可合理預期將影響合併財務報表使用者所作之經濟決策，則被認為具有重大性。

本會計師依照一般公認審計準則查核時，運用專業判斷並保持專業上之懷疑。本會計師亦執行下列工作：

1. 辨認並評估合併財務報表導因於舞弊或錯誤之重大不實表達風險；對所評估之風險設計及執行適當之因應對策；並取得足夠及適切之查核證據以作為查核意見之基礎。因舞弊可能涉及共謀、偽造、故意遺漏、不實聲明或踰越內部控制，故未偵出導因於舞弊之重大不實表達之風險高於導因於錯誤者。
2. 對與查核攸關之內部控制取得必要之瞭解，以設計當時情況下適當之查核程序，惟其目的非對天鉞電子股份有限公司及其子公司內部控制之有效性表示意見。
3. 評估管理階層所採用會計政策之適當性，及其所作會計估計與相關揭露之合理性。
4. 依據所取得之查核證據，對管理階層採用繼續經營會計基礎之適當性，以及使天鉞電子股份有限公司及其子公司繼續經營之能力可能產生重大疑慮之事件或情況是否存在重大不確定性，作出結論。本會計師若認為該等事件或情況存在重大不確定性，則須於查核報告中提醒合併財務報表使用者注意合併財務報表之相關揭露，或於該等揭露係屬不適當時修正查核意見。本會計師之結論係以截至查核報告日所取得之查核證據為基礎。惟未來事件或情況可能導致天鉞電子股份有限公司及其子公司不再具有繼續經營之能力。
5. 評估合併財務報表（包括相關附註）之整體表達、結構及內容，以及合併財務報表是否允當表達相關交易及事件。
6. 對於天鉞電子股份有限公司及其子公司內組成個體之財務資訊取得足夠及適切之查核證據，以對合併財務報表表示意見。本會計師負責集團查核案件之指導、監督及執行，並負責形成集團查核意見。

本會計師與治理單位溝通之事項，包括所規劃之查核範圍及時間，以及重大查核發現（包括於查核過程中所辨認之內部控制顯著缺失）。

本會計師亦向治理單位提供本會計師所隸屬事務所受獨立性規範之人員已遵循會計師職業道德規範中有關獨立性之聲明，並與治理單位溝通所有可能被認為會影響會計師獨立性之關係及其他事項（包括相關防護措施）。

本會計師從與治理單位溝通之事項中，決定對天鉞電子股份有限公司及其子公司民國 106 年度合併財務報表查核之關鍵查核事項。本會計師於查核報告中敘明該等事項，除非法令不允許公開揭露特定事項，或在極罕見情況下，本會計師決定不於查核報告中溝通特定事項，因可合理預期此溝通所產生之負面影響大於所增進之公眾利益。

勤業眾信聯合會計師事務所

會計師 江 明 南

江明南



會計師 葉 淑 娟

葉淑娟



金融監督管理委員會核准文號
金管證審字第 1050024633 號

金融監督管理委員會核准文號
金管證審字第 0990031652 號

中 華 民 國 107 年 3 月 15 日

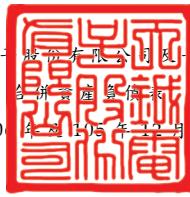

單位：新台幣仟元

代 碼	資 產	106年12月31日			105年12月31日			
		金	額	%	金	額	%	
	流動資產							
1100	現金及約當現金(附註四及六)	\$	301,857	33	\$	199,016	24	
1125	備供出售金融資產—流動(附註四及八)		15,265	2		-	-	
1147	無活絡市場之債務工具投資—流動(附註四及九)		166,000	18		165,000	20	
1170	應收帳款淨額(附註四及十)		38,541	4		146,761	17	
1180	應收帳款—關係人淨額(附註三五)		-	-		12,672	1	
1200	其他應收款(附註十)		349	-		5,549	1	
1220	本期所得稅資產(附註四及二六)		5,880	1		2	-	
130X	存貨(附註四及十一)		138,645	15		83,814	10	
1410	預付款項(附註十八)		15,829	2		14,346	2	
1476	其他金融資產—流動(附註三六)		-	-		431	-	
1479	其他流動資產—其他		717	-		387	-	
11XX	流動資產總計		<u>683,083</u>	<u>75</u>		<u>627,978</u>	<u>75</u>	
	非流動資產							
1550	採用權益法之投資(附註四及十三)		5,127	1		7,454	1	
1600	不動產、廠房及設備(附註四、十四及三六)		165,983	18		171,786	21	
1760	投資性不動產淨額(附註四及十五)		23,702	3		23,915	3	
1805	商譽(附註五、十六及二九)		3,006	-		-	-	
1821	無形資產淨額(附註五、十七及二九)		18,260	2		903	-	
1840	遞延所得稅資產(附註四及二六)		4,931	1		3,431	-	
1920	存出保證金(附註三二)		1,363	-		1,425	-	
15XX	非流動資產總計		<u>222,372</u>	<u>25</u>		<u>208,914</u>	<u>25</u>	
1XXX	資 產 總 計	\$	<u>905,455</u>	<u>100</u>	\$	<u>836,892</u>	<u>100</u>	
	負債及權益							
	流動負債							
2100	短期借款(附註十九及三六)	\$	8,798	1	\$	4,307	-	
2120	透過損益按公允價值衡量之金融負債—流動(附註四、七及三四)		-	-		36	-	
2150	應付票據(附註二十)		178	-		271	-	
2170	應付帳款(附註二十)		49,654	5		71,674	9	
2200	其他應付款(附註二一)		46,689	5		55,188	7	
2230	本期所得稅負債(附註四及二六)		-	-		6,125	1	
2250	負債準備—流動(附註四及二二)		6,503	1		9,150	1	
2300	其他流動負債(附註二一)		17,020	2		17,688	2	
21XX	流動負債總計		<u>128,842</u>	<u>14</u>		<u>164,439</u>	<u>20</u>	
	非流動負債							
2570	遞延所得稅負債(附註四及二六)		13,254	1		15,838	2	
2640	淨確定福利負債(附註四及二三)		6,113	1		6,151	-	
2645	存入保證金(附註三二及三五)		111	-		116	-	
25XX	非流動負債總計		<u>19,478</u>	<u>2</u>		<u>22,105</u>	<u>2</u>	
2XXX	負債總計		<u>148,320</u>	<u>16</u>		<u>186,544</u>	<u>22</u>	
	歸屬於本公司業主之權益							
3110	普通股股本		380,541	42		305,567	36	
3200	資本公積		352,631	39		232,714	28	
	保留盈餘							
3310	法定盈餘公積		77,732	9		72,154	9	
3320	特別盈餘公積		1,452	-		1,452	-	
3350	未分配盈餘		60,664	7		146,748	17	
3300	保留盈餘總計		139,848	16		220,354	26	
3400	其他權益	(6,055	(1)	(1,652)	-
3500	庫 藏 股	(112,166)	(12)	(112,166)	(
31XX	本公司業主權益總計		<u>754,799</u>	<u>84</u>		<u>644,817</u>	<u>77</u>	
36XX	非控制權益		2,336	-		5,531	1	
3XXX	權益總計		<u>757,135</u>	<u>84</u>		<u>650,348</u>	<u>78</u>	
	負債與權益總計	\$	<u>905,455</u>	<u>100</u>	\$	<u>836,892</u>	<u>100</u>	

後附之附註係本合併財務報告之一部分。

董事長：汪攘夷



經理人：汪攘夷



會計主管：齊祖杰



天鉞電子股份有限公司及子公司

合併綜合損益表

民國 106 年及 105 年 1 月 1 日至 12 月 31 日

單位：新台幣仟元，惟每股
盈餘（虧損）為元

代 碼	106年度		105年度		
	金 額	%	金 額	%	
4110	銷貨收入（附註四及三五）	\$ 371,439	101	\$ 651,799	101
4170	減：銷貨退回	4,458	1	2,630	1
4190	減：銷貨折讓	<u>1,371</u>	-	<u>1,972</u>	-
4100	銷貨收入淨額	365,610	100	647,197	100
5110	銷貨成本（附註十、二三、 二五、三二及三五）	<u>243,758</u>	<u>67</u>	<u>439,879</u>	<u>68</u>
5900	銷貨毛利	121,852	33	207,318	32
	營業費用（附註二三、二五、 三二及三五）				
6100	推銷費用	36,515	10	38,189	6
6200	管理費用	74,978	21	75,625	12
6300	研究發展費用	<u>45,367</u>	<u>12</u>	<u>38,834</u>	<u>6</u>
6000	營業費用合計	<u>156,860</u>	<u>43</u>	<u>152,648</u>	<u>24</u>
6900	營業淨利（損）	(<u>35,008</u>)	(<u>10</u>)	<u>54,670</u>	<u>8</u>
	營業外收入及支出				
7060	採用權益法認列之關聯 企業損益份額（附註 四及十三）	(3,657)	(1)	(2,583)	-
7100	利息收入（附註四）	2,779	1	2,281	-
7110	租金收入（附註四及三 五）	694	-	711	-
7190	其他收入—其他（附註 三五）	1,939	1	5,146	1

（接次頁）

(承前頁)

代 碼		106年度		105年度	
		金 額	%	金 額	%
7210	處分不動產、廠房及設備利益(損失)	265	-	(376)	-
7225	處分投資利益(附註三十)	600	-	-	-
7510	利息費用(附註四)	(88)	-	(64)	-
7590	什項支出	(352)	-	(435)	-
7630	外幣兌換(損)益(附註四、二五及三八)	(2,463)	(1)	8,438	1
7635	透過損益按公允價值衡量之金融工具損失(附註四及七)	(95)	-	(80)	-
7000	營業外收入及支出合計	(378)	-	13,038	2
7900	稅前淨利(損)	(35,386)	(10)	67,708	10
7950	所得稅(費用)利益(附註四及二六)	2,073	1	(13,361)	(2)
8200	本年度淨利(損)	(33,313)	(9)	54,347	8
	其他綜合損益(附註二三、二四及二六)				
8310	不重分類至損益之項目				
8311	確定福利計畫之再衡量數	192	-	(3,075)	-
8349	與不重分類之項目相關之所得稅	(33)	-	523	-
8360	後續可能重分類至損益之項目				
8361	國外營運機構財務報表換算之兌換差額	(10,629)	(3)	(14,769)	(2)
8362	備供出售金融資產未實現評價利益	3,102	1	-	-

(接次頁)

(承前頁)

代 碼		106年度		105年度	
		金 額	%	金 額	%
8399	與可能重分類至損益之項目相關之所得稅	<u>1,807</u>	<u>-</u>	<u>2,510</u>	<u>-</u>
8300	本年度其他綜合損益(稅後淨額)	<u>(5,561)</u>	<u>(2)</u>	<u>(14,811)</u>	<u>(2)</u>
8500	本年度綜合損益總額	<u>(\$ 38,874)</u>	<u>(11)</u>	<u>\$ 39,536</u>	<u>6</u>
	淨利(損)歸屬於：				
8610	本公司業主	<u>(\$ 31,734)</u>	<u>(9)</u>	<u>\$ 55,777</u>	<u>8</u>
8620	非控制權益	<u>(1,579)</u>	<u>-</u>	<u>(1,430)</u>	<u>-</u>
8600		<u>(\$ 33,313)</u>	<u>(9)</u>	<u>\$ 54,347</u>	<u>8</u>
	綜合損益總額歸屬於：				
8710	本公司業主	<u>(\$ 37,295)</u>	<u>(10)</u>	<u>\$ 40,966</u>	<u>6</u>
8720	非控制權益	<u>(1,579)</u>	<u>(1)</u>	<u>(1,430)</u>	<u>-</u>
8700		<u>(\$ 38,874)</u>	<u>(11)</u>	<u>\$ 39,536</u>	<u>6</u>
	每股盈餘(虧損)(附註二七)				
9710	基 本	<u>(\$ 0.95)</u>		<u>\$ 2.03</u>	
9810	稀 釋			<u>\$ 2.01</u>	

後附之附註係本合併財務報告之一部分。

董事長：汪攘夷



經理人：汪攘夷



會計主管：齊祖杰





天...公司

民國106年12月31日

單位：新台幣千元，惟
每股股利為元

代碼	歸屬於本公司的業務	業主權益之項目										非控制權益 (附註二四之三)	權益總額 \$ 669,133
		股本 (附註二四及二八)	資本公積 (附註二四及二八)	法定盈餘公積 (附註二四及二八)	保留盈餘 (附註二、三、二四、二六及三一)	未分配盈餘	國外營運機構 財務報表換算 之兌換差額 (附註二四)	其他 未實現利益 (附註二四)	出售 資產 之 利 益 (附註二四)	員工未獲得酬勞 (附註四、二四 及二八)	庫藏股票 (附註二四)		
A1	105年1月1日餘額	30,754	239,907	65,056	1,452	156,091	11,970	-	-	7,678	112,166	6,961	669,133
B1	104年度盈餘結轉及分配	-	-	7,098	-	(7,098)	-	-	-	-	-	-	-
B5	法定盈餘公積 本公司股東現金股利—每股2.0元 小計	-	-	7,098	-	(55,470)	-	-	-	-	-	-	(55,470)
D1	105年度淨利	-	-	-	-	55,777	-	-	-	-	-	1,430	54,347
D3	105年度稅後其他綜合損益	-	-	-	-	(2,552)	(12,259)	-	-	-	-	-	(14,811)
D5	105年度綜合損益總額	-	-	-	-	53,225	(12,259)	-	-	-	-	1,430	39,536
C7	採用權益法認列之關聯企業之變動數	-	1,335	-	-	-	-	-	-	-	-	-	1,335
N1	註銷限制員工權利新股	(197)	(8,528)	-	-	-	-	-	-	10,501	-	-	-
N1	限制員工權利股票調劑成本	-	-	-	-	-	-	-	-	(4,186)	-	-	(4,186)
Z1	105年12月31日餘額	30,557	232,714	72,154	1,452	146,748	289	-	-	1,363	112,166	5,531	650,348
B1	105年度盈餘結轉及分配	-	-	5,578	-	(5,578)	-	-	-	-	-	-	-
B5	法定盈餘公積 本公司股東現金股利—每股 1.35540358元 小計	-	-	5,578	-	(47,647)	-	-	-	-	-	-	(47,647)
D1	106年度淨利	-	-	-	-	31,734	-	-	-	-	-	1,579	33,313
D3	106年度稅後其他綜合損益	-	-	-	-	159	(8,822)	3,102	-	-	-	-	(5,561)
D5	106年度綜合損益總額	-	-	-	-	31,575	(8,822)	3,102	-	-	-	(1,579)	38,874
C7	採用權益法認列之關聯企業之變動數	-	1,330	-	-	-	-	-	-	-	-	-	1,330
C15	資本公積配發現金股利—每股0.64459641元	-	(22,660)	-	-	-	-	-	-	-	-	-	(22,660)
E1	現金增資—私募普通股	7,600	145,920	-	-	-	-	-	-	-	-	-	221,920
M5	實際取得子公司股數與帳面價值差額	-	-	-	-	(1,284)	-	-	-	-	-	(1,616)	(2,900)
N1	註銷限制員工權利新股	(103)	(4,673)	-	-	-	-	-	-	5,699	-	-	-
N1	限制員工權利股票調劑成本	-	-	-	-	-	-	-	-	(4,382)	-	-	(4,382)
Z1	106年12月31日餘額	38,054	352,631	77,732	1,452	60,664	9,111	3,102	-	46	112,166	2,336	757,135

後附之附註係本合併財務報告之一部分。

經理人：汪煥茂

會計主管：黃祖杰



董事長：汪煥茂



天鈺電子股份有限公司及子公司

合併現金流量表

民國 106 年及 105 年 1 月 1 日至 12 月 31 日

單位：新台幣仟元

代 碼		106 年度	105 年度
	營業活動之現金流量		
A10000	本年度稅前淨利(損)	(\$ 35,386)	\$ 67,708
A20010	收益費損項目		
A20100	折舊費用	13,727	13,556
A20200	攤銷費用	798	860
A20300	呆帳費用(迴轉利益)	(3,837)	3,837
A20400	透過損益按公允價值衡量之金融工具之損失	95	80
A20900	利息費用	88	64
A21200	利息收入	(2,779)	(2,281)
A21900	股份基礎給付酬勞成本	(4,382)	(4,186)
A22300	採用權益法認列之關聯企業損益份額	3,657	2,583
A22500	處分不動產、廠房及設備(利益)損失	(265)	376
A23100	處分投資利益	(600)	-
A23700	存貨跌價及呆滯損失	383	278
A30000	營業資產及負債之淨變動數		
A31150	應收帳款	119,841	(29,516)
A31160	應收帳款—關係人	12,672	(12,656)
A31180	其他應收款	5,219	2,733
A31200	存 貨	(39,658)	46,299
A31230	預付款項	(1,435)	14,139
A31240	其他流動資產	(321)	368
A32110	持有供交易之金融負債	(131)	(44)
A32130	應付票據	(93)	(122)
A32150	應付帳款	(35,610)	(10,956)
A32180	其他應付款	(8,600)	(3,971)
A32200	負債準備	(2,647)	(2,084)
A32230	其他流動負債	(668)	9,809
A32240	淨確定福利負債	154	225
A33000	營運產生之現金	20,222	97,099
A33500	支付之所得稅	(12,219)	(11,080)
AAAA	營業活動之淨現金流入	<u>8,003</u>	<u>86,019</u>

(接次頁)

(承前頁)

代 碼		106 年度	105 年度
	投資活動之現金流量		
B00300	取得備供出售金融資產	(12,163)	-
B00600	取得無活絡市場之債務工具投資	(316,000)	(290,000)
B00700	處分無活絡市場之債務工具投資價 款	315,000	255,000
B02300	取得子公司之淨現金流出	(30,571)	-
B02700	取得不動產、廠房及設備	(8,260)	(8,443)
B02800	處分不動產、廠房及設備價款	274	565
B03700	存出保證金增加	(256)	(1,140)
B03800	存出保證金減少	344	669
B04500	取得電腦軟體	(774)	-
B06500	其他金融資產－流動增加	(241)	(631)
B06600	其他金融資產－流動減少	672	300
B07500	收取之利息	<u>2,760</u>	<u>2,422</u>
BBBB	投資活動之淨現金流出	<u>(49,215)</u>	<u>(41,258)</u>
	籌資活動之現金流量		
C00100	短期借款增加	29,307	22,863
C00200	短期借款減少	(24,816)	(19,556)
C03100	存入保證金減少	(5)	-
C04500	支付本公司業主股利	(70,307)	(55,470)
C04600	現金增資	221,920	-
C05400	取得子公司股權	(2,900)	-
C05600	支付之利息	<u>(88)</u>	<u>(64)</u>
CCCC	籌資活動之淨現金流入(出)	<u>153,111</u>	<u>(52,227)</u>
DDDD	匯率變動對現金及約當現金之影響	<u>(9,058)</u>	<u>(11,813)</u>
EEEE	現金及約當現金淨增加(減少)	102,841	(19,279)
E00100	年初現金及約當現金餘額	<u>199,016</u>	<u>218,295</u>
E00200	年底現金及約當現金餘額	<u>\$ 301,857</u>	<u>\$ 199,016</u>

後附之附註係本合併財務報告之一部分。

董事長：汪攘夷



經理人：汪攘夷



會計主管：齊祖杰



天鉞電子股份有限公司及子公司

合併財務報表附註

民國 106 年及 105 年 1 月 1 日至 12 月 31 日

(除另註明外，金額以新台幣仟元為單位)

一、公司沿革

天鉞電子股份有限公司(以下稱「本公司」)成立於 81 年 5 月 23 日，原名為大行普賢股份有限公司，惟於 89 年 12 月 15 日經股東臨時會決議，變更公司名稱為普行科技股份有限公司，並於 90 年 1 月 13 日完成法定變更登記程序；另為符合公司對外名稱集團統一化，於 100 年 5 月 30 日經股東常會決議，變更公司名稱為天鉞電子股份有限公司，並於 100 年 6 月 16 日完成法定變更登記程序。本公司之股票首次辦理公開發行於 100 年 8 月 18 日申報生效，並於 100 年 10 月 4 日經財團法人中華民國證券櫃檯買賣中心核准，於該中心之興櫃股票櫃檯買賣，另本公司股票自 101 年 11 月 26 日起，在財團法人中華民國證券櫃檯買賣中心上櫃買賣。

本公司主要經營業務為安全監控產品之銷售。

本合併財務報告係以本公司之功能性貨幣新台幣表達。

二、通過財務報告之日期及程序

本合併財務報告於 107 年 3 月 15 日經董事會通過。

三、新發布及修訂準則及解釋之適用

- (一) 首次適用修正後之證券發行人財務報告編製準則及經金融監督管理委員會(以下稱「金管會」)認可並發布生效之國際財務報導準則(IFRS)、國際會計準則(IAS)、解釋(IFRIC)及解釋公告(SIC)(以下稱「IFRSs」)

除下列說明外，適用修正後之證券發行人財務報告編製準則及金管會認可並發布生效之 IFRSs 將不致造成合併公司會計政策之重大變動：

1. IFRS 2「股份基礎給付」之修正

「2010-2012 週期之年度改善」修正 IFRS 2，改變既得條件及市價條件定義，並增列績效條件及服務條件定義。該修正釐清績效條件所訂之績效目標得按合併公司或同一集團內另一個體之營運（非市價條件）或權益工具之市價（市價條件）設定。該績效目標之設定得與合併公司整體或部分（例如某一部門）績效有關，而達成績效目標之期間則不得長於服務期間。此外，該修正並釐清股價指數目標因同時反映合併公司本身與集團外其他企業之績效，故非屬績效條件。由於股份基礎給付協議之條件屬市價條件、非市價條件或非既得條件將有不同之會計處理，前述修正係影響 106 年以後給與之股份基礎給付協議。

2. IFRS 8「營運部門」之修正

「2010-2012 週期之年度改善」修正 IFRS 8，釐清若合併公司將具有相似經濟特性之營運部門彙總揭露，應於合併財務報告揭露管理階層於運用彙總基準時所作之判斷。此外，該修正亦釐清合併公司僅於部門資產定期提供予主要營運決策者時，始應揭露應報導部門資產總額至企業資產總額之調節資訊。106 年追溯適用 IFRS 8 之修正時，部門資訊揭露增加彙總基準判斷之說明，請參閱附註四一。

3. IFRS 13「公允價值衡量」之修正

「2010-2012 週期之年度改善」修正 IFRS 13 之結論基礎，說明 106 年追溯適用該修正時，折現之影響不重大之無設定利率短期應收款及應付款係按原始發票金額衡量。

「2011-2013 週期之年度改善」修正 IFRS 13，釐清包含於 IAS 39 或 IFRS 9 適用範圍內並依其規定處理之所有合約，即使該合約不符合 IAS 32「金融工具：表達」對金融資產或金融負債之定義，亦可適用以淨額基礎衡量金融資產及金融負債群組公允價值之例外規定（即「組合例外」）。

4. IAS 36「資產減損」之修正

「非金融資產可回收金額之揭露」修正 IAS 36，釐清合併公司僅須於認列或迴轉資產或現金產生單位減損損失當期揭露其可回收金額。此外，可回收金額若以公允價值減處分成本衡量，合併公司將揭露公允價值層級，對屬第 2/3 等級公允價值衡量，並將額外揭露衡量公允價值之評價技術及每一關鍵假設。若以現值法衡量公允價值減處分成本，須增加揭露所採用之折現率。

5. 證券發行人財務報告編製準則之修正

該修正除配合金管會認可並發布生效之 IFRSs 新增若干會計項目及非金融資產減損揭露規定外，另配合國內實施 IFRSs 情形，強調若干認列與衡量規定，並新增關係人交易及商譽等揭露。

該修正規定，其他公司或機構與合併公司之董事長或總經理為同一人，或具有配偶或二親等以內關係者，除能證明不具控制或重大影響者外，係屬實質關係人。此外，該修正規定應揭露與合併公司進行交易之關係人名稱及關係，若單一關係人交易金額或餘額達合併公司各該項交易總額或餘額 10% 以上者，應按關係人名稱單獨列示。

此外，若被收購公司於合併後之實際營運情形與收購時之預期效益有重大差異者，該修正規定應附註揭露。

106 年追溯適用前述修正時，係增加關係人交易之揭露，請參閱附註三五。

首次適用上述修正後之證券發行人財務報告編製準則及金管會認可並發布生效之 IFRSs 對合併公司資產、負債及權益項目、綜合損益項目及現金流量項目，尚無重大影響。

(二)107 年適用之證券發行人財務報告編製準則及金融監督管理委員會（以下稱「金管會」）認可之國際財務報導準則（IFRS）、國際會計準則（IAS）、解釋（IFRIC）及解釋公告（SIC）（以下稱「IFRSs」）

新發布／修正／修訂準則及解釋	IASB 發布之生效日(註1)
「2014-2016 週期之年度改善」	註 2
IFRS 2 之修正「股份基礎給付交易之分類與衡量」	2018 年 1 月 1 日
IFRS 4 之修正「於 IFRS 4『保險合約』下 IFRS 9『金融工具』之適用」	2018 年 1 月 1 日
IFRS 9「金融工具」	2018 年 1 月 1 日
IFRS 9 及 IFRS 7 之修正「強制生效日及過渡揭露」	2018 年 1 月 1 日
IFRS 15「客戶合約之收入」	2018 年 1 月 1 日
IFRS 15 之修正「IFRS 15 之闡釋」	2018 年 1 月 1 日
IAS 7 之修正「揭露倡議」	2017 年 1 月 1 日
IAS 12 之修正「未實現損失之遞延所得稅資產之認列」	2017 年 1 月 1 日
IAS 40 之修正「投資性不動產之轉換」	2018 年 1 月 1 日
IFRIC 22「外幣交易與預收付對價」	2018 年 1 月 1 日

註 1：除另註明外，上述新發布／修正／修訂準則或解釋係於各該日期以後開始之年度期間生效。

註 2：IFRS 12 之修正係追溯適用於 2017 年 1 月 1 日以後開始之年度期間；IAS 28 之修正係追溯適用於 2018 年 1 月 1 日以後開始之年度期間。

1. IFRS 9「金融工具」及相關修正

金融資產之分類、衡量與減損

就金融資產方面，所有原屬於 IAS 39「金融工具：認列與衡量」範圍內之金融資產後續衡量係以攤銷後成本衡量或以公允價值衡量。IFRS 9 對金融資產之分類規定如下。

合併公司投資之債務工具，若其合約現金流量完全為支付本金及流通在外本金金額之利息，分類及衡量如下：

- (1) 以收取合約現金流量為目的之經營模式而持有該金融資產，則該金融資產係以攤銷後成本衡量。此類金融資產後續係按有效利率認列利息收入於損益，並持續評估減損，減損損益認列於損益。

(2) 藉由收取合約現金流量與出售金融資產而達成目的之經營模式而持有該金融資產，則該金融資產係以透過其他綜合損益按公允價值衡量。此類金融資產後續係按有效利率認列利息收入於損益，並持續評估減損，減損損益與兌換損益亦認列於損益，其他公允價值變動則認列於其他綜合損益。於該金融資產除列或重分類時，原先累積於其他綜合損益之公允價值變動應重分類至損益。

合併公司投資非屬前述條件之金融資產，係以公允價值衡量，公允價值變動認列於損益。惟合併公司得選擇於原始認列時，將非持有供交易之權益投資指定為透過其他綜合損益按公允價值衡量。此類金融資產除股利收益認列於損益外，其他相關利益及損失係認列於其他綜合損益，後續無須評估減損，累積於其他綜合損益之公允價值變動亦不重分類至損益。

合併公司以 106 年 12 月 31 日持有之金融資產與當日所存在之事實及情況，初步評估下列金融資產之分類與衡量將因適用 IFRS 9 而改變：

- (1) 分類為備供出售金融資產之上市股票投資，依 IFRS 9 選擇指定為透過其他綜合損益按公允價值衡量，公允價值變動係累計於其他權益，於投資處分時不再重分類至損益，而將直接轉入保留盈餘。
- (2) 分類為無活絡市場之債務工具投資並按攤銷後成本衡量之債券投資，其原始認列時之合約現金流量完全為支付本金及流通在外本金金額之利息，且其經營模式係收取合約現金流量，依 IFRS 9 將分類為按攤銷後成本衡量。

IFRS 9 改採用「預期信用損失模式」認列金融資產之減損。以攤銷後成本衡量之金融資產、透過其他綜合損益按公允價值衡量之債務工具投資、應收租賃款、IFRS 15「客戶合約之收入」產生之合約資產或放款承諾及財務保證合約，應認列備抵損失。若金融資產之信用風險自原始認列後並未顯著增加，則備抵損失係按未來 12 個月之預期信用損失衡量。若金融資產之信

用風險自原始認列後已顯著增加且非低信用風險，則備抵損失係按剩餘存續期間之預期信用損失衡量。但未包括重大財務組成部分之應收帳款必須按存續期間之預期信用損失衡量備抵損失。

此外，原始認列時已有信用減損之金融資產，合併公司考量原始認列時之預期信用損失以計算信用調整後之有效利率，後續備抵損失則按後續預期信用損失累積變動數衡量。

合併公司初步評估對於應收帳款將適用簡化作法，以存續期間預期信用損失衡量備抵損失。合併公司評估債務工具投資與財務保證合約之信用風險自原始認列後是否顯著增加，以決定將採 12 個月或存續期間預期信用損失衡量備抵損失。合併公司預期適用 IFRS 9 預期信用損失模式將使金融資產之信用損失更早認列。

合併公司選擇於適用 IFRS 9 金融資產之認列、衡量與減損規定時不重編 106 年度比較資訊，首次適用之累積影響數將認列於首次適用日，並將揭露適用 IFRS 9 之分類變動及調節資訊。

追溯適用 IFRS 9 金融資產分類、衡量與減損規定，對 107 年 1 月 1 日資產、負債及權益之影響預計如下：

	106年12月31日 帳面金額	首次適用 之調整	107年1月1日 調整後 帳面金額
指定為透過其他綜合損益按公允價值衡量之金融資產—流動	\$ -	\$ 15,265	\$ 15,265
備供出售金融資產—流動	15,265	(15,265)	-
按攤銷後成本衡量之金融資產—流動	-	166,000	166,000
無活絡市場之債務工具投資—流動	166,000	(166,000)	-
資產影響	<u>\$ 181,265</u>	<u>\$ -</u>	<u>\$ 181,265</u>

2. IFRS 15「客戶合約之收入」及相關修正

IFRS 15 係規範來自客戶合約之收入認列原則，該準則將取代 IAS 18「收入」、IAS 11「建造合約」及相關解釋。

合併公司於適用 IFRS 15 時，係以下列步驟認列收入：

- (1) 辨認客戶合約；
- (2) 辨認合約中之履約義務；
- (3) 決定交易價格；
- (4) 將交易價格分攤至合約中之履約義務；及
- (5) 於滿足履約義務時認列收入。

3. IFRIC 22「外幣交易與預收付對價」

IAS 21 規定外幣交易之原始認列，應以外幣金額依交易日功能性貨幣與外幣間之即期匯率換算為功能性貨幣記錄。IFRIC 22 進一步說明若企業於原始認列非貨幣性資產或負債前已預付或預收對價，應以原始認列預收付對價之日作為交易日。若企業分次預收付對價，應分別決定每次預收付對價之交易日。

合併公司將自 107 年 1 月 1 日推延適用 IFRIC 22。

除上述影響外，截至本合併財務報告通過發布日止，合併公司評估其他準則、解釋之修正將不致對財務狀況與財務績效造成重大影響。

(三) IASB 已發布但尚未經金管會認可並發布生效之 IFRSs

新發布／修正／修訂準則及解釋	IASB 發布之生效日(註1)
「2015-2017 週期之年度改善」	2019 年 1 月 1 日
IFRS 9 之修正「具負補償之提前還款特性」	2019 年 1 月 1 日(註2)
IFRS 10 及 IAS 28 之修正「投資者與其關聯企業或合資間之資產出售或投入」	未定
IFRS 16「租賃」	2019 年 1 月 1 日(註3)
IFRS 17「保險合約」	2021 年 1 月 1 日
IAS 19 之修正「計畫修正、縮減或清償」	2019 年 1 月 1 日(註4)
IAS 28 之修正「對關聯企業及合資之長期權益」	2019 年 1 月 1 日
IFRIC 23「所得稅之不確定性之處理」	2019 年 1 月 1 日

註 1：除另註明外，上述新發布／修正／修訂準則或解釋係於各該日期以後開始之年度期間生效。

註 2：金管會允許合併公司得選擇提前於 107 年 1 月 1 日適用此項修正。

註 3：金管會於 106 年 12 月 19 日宣布我國企業應自 108 年 1 月 1 日適用 IFRS 16。

註 4：2019 年 1 月 1 日以後發生之計畫修正、縮減或清償適用此項修正。

1. IFRS 16「租賃」

IFRS 16 係規範租賃之會計處理，該準則將取代 IAS 17「租賃」及相關解釋。

於適用 IFRS 16 時，若合併公司為承租人，除低價值標的資產租賃及短期租賃得選擇採用類似 IAS 17 之營業租賃處理外，其他租賃皆應於合併資產負債表上認列使用權資產及租賃負債。合併綜合損益表應分別表達使用權資產之折舊費用及租賃負債按有效利息法所產生之利息費用。在合併現金流量表中，償付租賃負債之本金金額表達為籌資活動，支付利息部分則列為籌資活動。

對於合併公司為出租人之會計處理預計無重大影響。

IFRS 16 生效時，合併公司得選擇追溯適用至比較期間或將首次適用之累積影響數認列於首次適用日。

2. IFRIC 23「所得稅之不確定性之處理」

IFRIC 23 釐清當所得稅處理存在不確定性時，合併公司須假設稅務主管機關將可取具所有相關資料進行審查，若判斷其申報之所得稅處理很有可能被稅務主管機關接受，合併公司對於課稅所得、課稅基礎、未使用課稅損失、未使用課稅抵減及稅率之決定必須與申報所得稅時所採用之所得稅處理一致。若稅務主管機關並非很有可能接受申報之所得稅處理，合併公司須採最可能金額或預期值（應採兩者中較能預測不確定性最終結果之方法）評估。若事實及情況改變，合併公司須重評估其判斷與估計。

3. IAS 19 之修正「計畫修正、縮減或清償」

該修正規定，發生計畫修正、縮減或清償時，應以發生時用以再衡量淨確定福利負債（資產）之精算假設來決定該年度剩餘期間之當期服務成本及淨利息。此外，該修正釐清計畫修正、縮減或清償對資產上限相關規定之影響。前述修正將推延適用。

除上述影響外，截至本合併財務報告通過發布日止，合併公司仍持續評估其他準則、解釋之修正對財務狀況與財務績效之影響，相關影響待評估完成時予以揭露。

四、重大會計政策之彙總說明

(一) 遵循聲明

本合併財務報告係依照證券發行人財務報告編製準則及經金管會認可並發布生效之 IFRSs 編製。

(二) 編製基礎

除按公允價值衡量之金融工具外，本合併財務報告係依歷史成本基礎編製。

公允價值衡量依照相關輸入值之可觀察程度及重要性分為第 1 等級至第 3 等級：

1. 第 1 等級輸入值：係指於衡量日可取得之相同資產或負債於活躍市場之報價（未經調整）。
2. 第 2 等級輸入值：係指除第 1 等級之報價外，資產或負債直接（亦即價格）或間接（亦即由價格推導而得）之可觀察輸入值。
3. 第 3 等級輸入值：係指資產或負債之不可觀察之輸入值。

(三) 資產與負債區分流動與非流動之標準

流動資產包括：

1. 主要為交易目的而持有之資產；
2. 預期於資產負債表日後 12 個月內實現之資產；及
3. 現金及約當現金（但不包括於資產負債表日後逾 12 個月用以交換或清償負債而受到限制者）。

流動負債包括：

1. 主要為交易目的而持有之負債；
2. 於資產負債表日後 12 個月內到期清償之負債，以及
3. 不能無條件將清償期限遞延至資產負債表日後至少 12 個月之負債。惟負債之條款可能依交易對方之選擇，以發行權益工具而導致其清償者，並不影響分類。

非屬上述流動資產或流動負債者，係分類為非流動資產或非流動負債。

(四) 合併基礎

本合併財務報告係包含本公司及由本公司所控制個體（子公司）之財務報告。合併綜合損益表已納入被收購子公司於當期自收購日起之營運損益。子公司之會計政策與合併公司之會計政策一致。於編製合併財務報告時，各個體間之交易、帳戶餘額、收益及費損已全數予以銷除。子公司之綜合損益總額係歸屬至本公司業主及非控制權益，即使非控制權益因而成為虧損餘額。

當合併公司對子公司所有權權益之變動未導致喪失控制者，係作為權益交易處理。合併公司及非控制權益之帳面金額已予調整，以反映其於子公司相對權益之變動。非控制權益之調整金額與所支付或收取對價之公允價值間之差額，係直接認列為權益且歸屬於本公司業主。

當合併公司喪失對子公司之控制時，處分損益係為下列兩者之差額：(1)所收取對價之公允價值與對前子公司之剩餘投資按喪失控制日之公允價值合計數，以及(2)前子公司之資產（含商譽）與負債及非控制權益按喪失控制日之帳面金額合計數。合併公司對於其他綜合損益中所認列與該子公司有關之所有金額，其會計處理係與合併公司直接處分相關資產或負債所必須遵循之基礎相同。

子公司明細、持股比率及營業項目，參閱附註十二、附表六及附表七。

(五) 企業合併

企業合併係採收購法處理。收購相關成本於成本發生及勞務取得當期列為費用。

商譽係按移轉對價之公允價值、被收購者之非控制權益金額以及收購者先前已持有被收購者之權益於收購日之公允價值之總額，超過收購日所取得可辨認資產及承擔負債之淨額衡量。倘於重評估後，收購日所取得可辨認資產及承擔負債之淨額仍超過移轉對價、被收購者之非控制權益以及收購者先前已持有被收購者之權益於收購日公允價值之總數，則該差額為廉價購買利益，並立即認列為損益。

對被收購者具有現時所有權權益且清算時有權按比例享有被收購者淨資產之非控制權益，係以其所享有被收購者可辨認淨資產已認列金額之比例份額衡量。其他非控制權益係以公允價值衡量。

(六) 外 幣

各個體編製財務報告時，以個體功能性貨幣以外之貨幣（外幣）交易者，依交易日匯率換算為功能性貨幣記錄。

外幣貨幣性項目於每一資產負債表日以收盤匯率換算。因交割貨幣性項目或換算貨幣性項目產生之兌換差額，於發生當期認列於損益。

以公允價值衡量之外幣非貨幣性項目係以決定公允價值當日之匯率換算，所產生之兌換差額列為當期損益，惟屬公允價值變動認列於其他綜合損益者，其產生之兌換差額列於其他綜合損益。

以歷史成本衡量之外幣非貨幣性項目係以交易日之匯率換算，不再重新換算。

於編製合併財務報告時，國外營運機構（包含營運所在國家或使用之貨幣與本公司不同之子公司）之資產及負債以每一資產負債表日匯率換算為新台幣。收益及費損項目係以當期平均匯率換算，所產生之兌換差額列於其他綜合損益並分別歸屬予本公司業主及非控制權益。

(七) 存 貨

存貨包括原料、物料、製成品及在製品。存貨係以成本與淨變現價值孰低衡量，比較成本與淨變現價值時除同類別存貨外係以個別項目為基礎。淨變現價值係指在正常情況下之估計售價減除至完工尚需投入之估計成本及完成出售所需之估計成本後之餘額。存貨成本之計算係採加權平均法。

(八) 投資關聯企業

關聯企業係指合併公司具有重大影響，但非屬子公司或合資之企業。

合併公司對投資關聯企業係採用權益法。

權益法下，投資關聯企業原始依成本認列，取得日後帳面金額係隨合併公司所享有之關聯企業損益及其他綜合損益份額與利潤分配而增減。此外，針對關聯企業權益之變動係按持股比例認列。

取得成本超過合併公司於取得日所享有關聯企業可辨認資產及負債淨公允價值份額之數額列為商譽，該商譽係包含於該投資之帳面金額且不得攤銷；合併公司於取得日所享有關聯企業可辨認資產及負債淨公允價值份額超過取得成本之數額列為當期損益。

關聯企業發行新股時，合併公司若未按持股比例認購，致使持股比例發生變動，並因而使投資之股權淨值發生增減時，其增減數調整資本公積—採權益法認列關聯企業股權淨值之變動數及採用權益法之投資。惟若未按持股比例認購或取得致使對關聯企業之所有權權益減少者，於其他綜合損益中所認列與該關聯企業有關之金額按減少比例重分類，其會計處理之基礎係與關聯企業若直接處分相關資產或負債所必須遵循之基礎相同；前項調整如應借記資本公積，而採用權益法之投資所產生之資本公積餘額不足時，其差額借記保留盈餘。

當合併公司對關聯企業之損失份額等於或超過其在該關聯企業之權益（包括權益法下投資關聯企業之帳面金額及實質上屬於合併公司對該關聯企業淨投資組成部分之其他長期權益）時，即停止認

列進一步之損失。合併公司僅於發生法定義務、推定義務或已代關聯企業支付款項之範圍內，認列額外損失及負債。

合併公司於評估減損時，係將投資之整體帳面金額（含商譽）視為單一資產比較可回收金額與帳面金額，進行減損測試，所認列之減損損失亦屬於投資帳面金額之一部分。減損損失之任何迴轉，於該投資之可回收金額後續增加之範圍內予以認列。

合併公司自其投資不再為關聯企業之日停止採用權益法，其對原關聯企業及原合資之保留權益以公允價值衡量，該公允價值及處分價款與停止採用權益法當日之投資帳面金額之差額，列入當期損益。此外，於其他綜合損益中所認列與該關聯企業及該合資有關之所有金額，其會計處理之基礎係與關聯企業及合資若直接處分相關資產或負債所必須遵循之基礎相同。若對關聯企業之投資成為合資之投資，或對合資之投資成為對關聯企業之投資，合併公司係持續採用權益法而不對保留權益作再衡量。

合併公司與關聯企業間之逆流、順流及側流交易所產生之損益，僅在與合併公司對關聯企業權益無關之範圍內，認列於合併財務報告。

(九) 不動產、廠房及設備

不動產、廠房及設備係以成本認列，後續以成本減除累計折舊及累計減損損失後之金額衡量。

自有土地不提列折舊。

不動產、廠房及設備於耐用年限內按直線基礎，對每一重大部分單獨提列折舊。合併公司至少於每一年度結束日對估計耐用年限、殘值及折舊方法進行檢視，並推延適用會計估計變動之影響。

不動產、廠房及設備除列時，淨處分價款與該資產帳面金額間之差額係認列於損益。

(十) 投資性不動產

投資性不動產係為賺取租金或資本增值或兩者兼具而持有之不動產。

投資性不動產原始以成本（包括交易成本）衡量，後續以成本減除累計折舊及累計減損損失後之金額衡量。合併公司採直線基礎提列折舊。

投資性不動產除列時，淨處分價款與該資產帳面金額間之差額係認列於損益。

(十一) 商 譽

企業合併所取得之商譽係依收購日所認列之商譽金額作為成本，後續以成本減除累計減損損失後之金額衡量。

為減損測試之目的，商譽分攤至合併公司預期因該合併綜效而受益之各現金產生單位或現金產生單位群組（簡稱「現金產生單位」）。

受攤商譽之現金產生單位每年（及有跡象顯示該單位可能已減損時）藉由包含商譽之該單位帳面金額與其可回收金額之比較，進行該單位之減損測試。若分攤至現金產生單位之商譽係當年度企業合併所取得，則該單位應於當年度結束前進行減損測試。若受攤商譽之現金產生單位之可回收金額低於其帳面金額，減損損失係先減少該現金產生單位受攤商譽之帳面金額，次就該單位內其他各資產帳面金額之比例減少各該資產帳面金額。任何減損損失直接認列為當期損失。商譽減損損失不得於後續期間迴轉。

處分受攤商譽現金產生單位內之某一營運時，與該被處分營運有關之商譽金額係包含於營運之帳面金額以決定處分損益。

(十二) 無形資產

1. 單獨取得

單獨取得之有限耐用年限無形資產原始以成本衡量，後續係以成本減除累計攤銷及累計減損損失後之金額衡量。無形資產於耐用年限內按直線基礎進行攤銷，合併公司至少於每一年度結束日對估計耐用年限、殘值及攤銷方法進行檢視，並推延適用會計估計變動之影響。非確定耐用年限無形資產係以成本減除累計減損損失列報。

2. 企業合併所取得

企業合併所取得之無形資產係以收購日之公允價值認列，並與商譽分別認列，後續衡量方式與單獨取得之無形資產相同。

3. 除 列

無形資產除列時，淨處分價款與該資產帳面金額間之差額係認列於當期損益。

(十三) 有形及無形資產（商譽除外）之減損

合併公司於每一資產負債表日評估是否有任何跡象顯示有形及無形資產可能已減損。若有任一減損跡象存在，則估計該資產之可回收金額。倘無法估計個別資產之可回收金額，合併公司估計該資產所屬現金產生單位之可回收金額。

針對非確定耐用年限及尚未可供使用之無形資產，至少每年及有減損跡象時進行減損測試。

可回收金額為公允價值減出售成本與其使用價值之較高者。個別資產或現金產生單位之可回收金額若低於其帳面金額時，將該資產或現金產生單位之帳面金額調減至其可回收金額，減損損失係認列於損益。

當減損損失於後續迴轉時，該資產或現金產生單位之帳面金額調增至修訂後之可回收金額，惟增加後之帳面金額以不超過該資產或現金產生單位若未於以前年度認列減損損失時所決定之帳面金額（減除攤銷或折舊）。減損損失之迴轉係認列於損益。

(十四) 金融工具

金融資產與金融負債於合併公司成為該工具合約條款之一方時認列於合併資產負債表。

原始認列金融資產與金融負債時，若金融資產或金融負債非屬透過損益按公允價值衡量者，係按公允價值加計直接可歸屬於取得或發行金融資產或金融負債之交易成本衡量。直接可歸屬於取得或發行透過損益按公允價值衡量之金融資產或金融負債之交易成本，則立即認列為損益。

1. 金融資產

金融資產之慣例交易係採交易日會計認列及除列。

(1) 衡量種類

合併公司所持有之金融資產種類為備供出售金融資產、放款及應收款。

A. 備供出售金融資產

備供出售金融資產係非衍生金融資產被指定為備供出售，或未被分類為放款及應收款、持有至到期日投資或透過損益按公允價值衡量之金融資產。

備供出售金融資產係按公允價值衡量，備供出售貨幣性金融資產帳面金額之變動中屬外幣兌換損益與以有效利息法計算之利息收入，以及備供出售權益投資之股利，係認列於損益。其餘備供出售金融資產帳面金額之變動係認列於其他綜合損益，於投資處分或確定減損時重分類為損益。

備供出售權益投資之股利於合併公司收款之權利確立時認列。

B. 放款及應收款

放款及應收款（包括現金及約當現金、無活絡市場之債務工具投資、應收帳款、應收帳款－關係人、其他應收款及存出保證金等）係採用有效利息法按攤銷後成本減除減損損失後之金額衡量，惟短期應收帳款之利息認列不具重大性之情況除外。

約當現金包括自取得日起 3 個月內、高度流動性、可隨時轉換成定額現金且價值變動風險甚小之定期存款，係用於滿足短期現金承諾。

(2) 金融資產之減損

合併公司係於每一資產負債表日評估其他金融資產是否有減損客觀證據，當有客觀證據顯示，因金融資產原始

認列後發生之單一或多項事項，致使金融資產之估計未來現金流量受損失者，該金融資產即已發生減損。

按攤銷後成本列報之金融資產，經個別評估未有客觀減損證據，另再集體評估減損。應收款集體存在之客觀減損證據可能包含合併公司過去收款經驗、延遲付款以及應收款拖欠等資訊。

按攤銷後成本列報之金融資產之減損損失金額係該資產帳面金額與估計未來現金流量按該金融資產原始有效利率折現之現值間之差額。

按攤銷後成本列報之金融資產於後續期間減損損失金額減少，且經客觀判斷該減少與認列減損後發生之事項有關，則先前認列之減損損失直接或藉由調整備抵帳戶予以迴轉認列於損益，惟該迴轉不得使金融資產帳面金額超過若未認列減損情況下於迴轉日應有之攤銷後成本。

當備供出售權益投資之公允價值低於成本且發生大幅或持久性下跌時，係為客觀減損證據。

其他金融資產客觀減損證據包含發行人或債務人之重大財務困難、違約（例如利息或本金支付之延滯或不償付）、債務人將進入破產或其他財務重整之可能性大增或由於財務困難而使金融資產之活絡市場消失。

當備供出售金融資產發生減損時，原先已認列於其他綜合損益之累計損失金額將重分類至損益。

備供出售權益工具投資已認列於損益之減損損失不得透過損益迴轉。任何認列減損損失後之公允價值回升金額係認列於其他綜合損益。備供出售債務工具之公允價值若於後續期間增加，而該增加能客觀地連結至減損損失認列於損益後發生之事項，則減損損失予以迴轉並認列於損益。

所有金融資產之減損損失係直接自金融資產之帳面金額中扣除，惟應收帳款係藉由備抵帳戶調降其帳面金額。當判斷應收帳款無法收回時，係沖銷備抵帳戶。原先已沖

銷而後續收回之款項則貸記備抵帳戶。除因應收帳款無法收回而沖銷備抵帳戶外，備抵帳戶帳面金額之變動認列於損益。

(3) 金融資產之除列

合併公司僅於對來自金融資產現金流量之合約權利失效，或已移轉金融資產且該資產所有權幾乎所有之風險及報酬已移轉予其他企業時，始將金融資產除列。

於一金融資產整體除列時，其帳面金額與所收取對價加計已認列於其他綜合損益之任何累計利益或損失之總和間之差額係認列於損益。

2. 權益工具

合併公司發行之債務及權益工具係依據合約協議之實質與金融負債及權益工具之定義分類為金融負債或權益。

合併公司發行之權益工具係以取得之價款扣除直接發行成本後之金額認列。

再取回本公司本身之權益工具係於權益項下認列與減除。購買、出售、發行或註銷本公司本身之權益工具不認列於損益。

3. 金融負債

(1) 後續衡量

除透過損益按公允價值衡量之金融負債外，所有金融負債係以有效利息法按攤銷後成本衡量。

透過損益按公允價值衡量之金融負債包含持有供交易及指定為透過損益按公允價值衡量。

持有供交易之金融負債係按公允價值衡量，其再衡量產生之利益或損失（包含該金融負債所支付之任何股利或利息）係認列於損益。公允價值之決定方式請參閱附註三四。

(2) 金融負債之除列

除列金融負債時，其帳面金額與所支付對價（包含任何所移轉之非現金資產或承擔之負債）間之差額認列為損益。

4. 衍生工具

合併公司簽訂之衍生工具為遠期外匯合約，用以管理合併公司之匯率風險。

衍生工具於簽訂衍生工具合約時，原始以公允價值認列，後續於資產負債表日按公允價值再衡量，後續衡量產生之利益或損失直接列入損益。當衍生工具之公允價值為正值時，列為金融資產；公允價值為負值時，列為金融負債。

(十五) 負債準備

認列為負債準備之金額係考量義務之風險及不確定性，而為資產負債表日清償義務所需支出之最佳估計。負債準備係以清償義務之估計現金流量折現值衡量。

於銷售合約下之保固義務係依管理階層對清償合併公司義務所需支出之最佳估計，於相關商品認列收入時認列。

(十六) 收入認列

收入係按已收或應收對價之公允價值衡量，並扣除估計之客戶退貨、折扣及其他類似之折讓。銷貨退回係依據以往經驗及其他攸關因素合理估計未來之退貨金額提列。

1. 商品之銷售

銷售商品係於下列條件完全滿足時認列收入：

- (1) 合併公司已將商品所有權之重大風險及報酬移轉予買方；
- (2) 合併公司對於已經出售之商品既不持續參與管理，亦未維持有效控制；
- (3) 收入金額能可靠衡量；
- (4) 與交易有關之經濟效益很有可能流入合併公司
- (5) 與交易有關之已發生或將發生之成本能可靠衡量。

2. 股利收入及利息收入

投資所產生之股利收入係於股東收款之權利確立時認列，惟前提係與交易有關之經濟效益很有可能流入合併公司，且收入金額能可靠衡量。

金融資產之利息收入係於經濟效益很有可能流入合併公司，且收入金額能可靠衡量時認列。利息收入係依時間之經過按流通在外本金與所適用之有效利率採應計基礎認列。

(十七) 租賃

營業租賃之租賃收益係按直線基礎於相關租賃期間內認列為收益；營業租賃給付係按直線基礎於租賃期間內認列為費用。

(十八) 借款成本

直接可歸屬於取得、建造或生產符合要件之資產之借款成本，係作為該資產成本之一部分，直到該資產達到預定使用或出售狀態之幾乎所有必要活動已完成為止。

特定借款如於符合要件之資本支出發生前進行暫時投資而賺取之投資收入，係自符合資本化條件之借款成本中減除。

除上述外，所有其他借款成本係於發生當期認列為損益。

(十九) 員工福利

1. 短期員工福利

短期員工福利相關負債係以換取員工服務而預期支付之非折現金額衡量。

2. 退職後福利

確定提撥退休計畫之退休金係於員工提供服務期間將應提撥之退休金數額認列為費用。

確定福利退休計畫之確定福利成本（含服務成本、淨利息及再衡量數）係採預計單位福利法精算。服務成本（含當期服務成本、前期服務成本及清償損益）及淨確定福利負債（資產）淨利息於發生時、計畫修正或縮減時／清償發生時認列為員工福利費用。再衡量數（含精算損益、資產上限影響數之變動及

扣除利息後之計畫資產報酬)於發生時認列於其他綜合損益並列入保留盈餘，後續期間不重分類至損益。

淨確定福利負債(資產)係確定福利退休計畫之提撥短絀(剩餘)。淨確定福利資產不得超過從該計畫退還提撥金或可減少未來提撥金之現值。

3. 離職福利

合併公司於不再能撤銷離職福利之要約或認列相關重組成本時(孰早者)認列離職福利負債。

(二十) 股份基礎給付協議

給與員工之限制員工權利股票，係按給與日權益工具之公允價值及預期既得之最佳估計數量，於既得期間內以直線基礎認列費用，並同時調整其他權益(員工未賺得酬勞)。若其於給與日立即既得，係於給與日全數認列費用。

本公司發行限制員工權利股票時，係於給與日認列其他權益(員工未賺得酬勞)，並同時調整資本公積—限制員工權利股票。若員工於既得期間內離職無須返還已領取之股利，於宣告發放股利時認列費用，並同時調整保留盈餘及資本公積—限制員工權利股票。

合併公司於每一資產負債表日修正預期既得之限制員工權利股票估計數量。若有修正原估計數量，其影響數係認列為損益，使累計費用反映修正之估計數，並相對調整資本公積—限制員工權利股票。

(二一) 所得稅

所得稅費用係當期所得稅及遞延所得稅之總和。

1. 當期所得稅

依所得稅法規定計算之未分配盈餘加徵 10%所得稅列為股東常會決議年度之所得稅費用。

以前年度應付所得稅之調整，列入當期所得稅。

2. 遞延所得稅

遞延所得稅係依帳載資產及負債帳面金額與計算課稅所得之課稅基礎二者所產生之暫時性差異計算。

遞延所得稅負債一般係就所有應課稅暫時性差異予以認列，而遞延所得稅資產則於很有可能有課稅所得以供可減除暫時性差異或虧損扣抵使用時認列。

與投資子公司及關聯企業相關之應課稅暫時性差異皆認列遞延所得稅負債，惟合併公司若可控制暫時性差異迴轉之時間點，且該暫時性差異很有可能於可預見之未來不會迴轉者除外。與此類投資有關之可減除暫時性差異，僅於其很有可能有足夠課稅所得用以實現暫時性差異，且於可預見之未來預期將迴轉的範圍內，予以認列遞延所得稅資產。

遞延所得稅資產之帳面金額於每一資產負債表日予以重新檢視，並針對已不再很有可能有足夠之課稅所得以供其回收所有或部分資產者，調減帳面金額。原未認列為遞延所得稅資產者，亦於每一資產負債表日予以重新檢視，並在未來很有可能產生課稅所得以供其回收所有或部分資產者，調增帳面金額。

遞延所得稅資產及負債係以預期負債清償或資產實現當期之稅率衡量，該稅率係以資產負債表日已立法或已實質性立法之稅率及稅法為基礎。遞延所得稅負債及資產之衡量係反映合併公司於資產負債表日預期回收或清償其資產及負債帳面金額之方式所產生之租稅後果。

3. 本年度之當期及遞延所得稅

當期及遞延所得稅係認列於損益，惟與認列於其他綜合損益或直接計入權益之項目相關之當期及遞延所得稅係分別認列於其他綜合損益或直接計入權益。

若當期所得稅或遞延所得稅係自企業合併所產生，其所得稅影響數納入企業合併之會計處理。

五、重大會計判斷、估計及假設不確定性之主要來源

合併公司於採用會計政策時，對於不易自其他來源取得相關資訊者，管理階層必須基於歷史經驗及其他攸關之因素作出相關之判斷、估計及假設。實際結果可能與估計有所不同。

管理階層將對估計與基本假設持續檢視。若估計之修正僅影響當期，則於修正當期認列；若會計估計之修正同時影響當期及未來期間，則於修正當期及未來期間認列。

併購子公司取得之商譽及無形資產

合併公司於 106 年度併購 Atoms Labs LLC 之 100% 股權，管理階層委託外部之估價師對本次取得之商譽及無形資產進行鑑價，其係參考被投資者財務狀況與營運結果之分析及各項假設以估計商譽及無形資產之價值。未來被投資者之財務與營運狀況及各項假設之變動將影響該等資產可回收金額，可能導致合併公司須額外認列減損損失或迴轉已認列之減損損失。

六、現金及約當現金

	<u>106年12月31日</u>	<u>105年12月31日</u>
庫存現金及零用金	\$ 515	\$ 664
銀行支票及活期存款	140,387	85,352
約當現金		
原始到期日在 3 個月以內之		
銀行定期存款	<u>160,955</u>	<u>113,000</u>
	<u>\$ 301,857</u>	<u>\$ 199,016</u>

銀行存款及原始到期日在 3 個月以內之銀行定期存款於資產負債表日之利率區間如下：

	<u>106年12月31日</u>	<u>105年12月31日</u>
銀行存款	0.001%~1.00%	0.01%~1.00%
原始到期日在 3 個月以內之銀行		
定期存款	0.13%~0.65%	0.13%~0.65%

合併公司原始到期日超過 3 個月之銀行定期存款及部分保證金帳戶之活期存款係作為銀行借款之擔保，分別已轉列「無活絡市場之債務工具投資」及「其他金融資產—流動」科目，請詳附註九及三六。

七、透過損益按公允價值衡量之金融工具－流動

	<u>106年12月31日</u>	<u>105年12月31日</u>
持有供交易之金融負債		
衍生工具（未指定避險）		
－遠期外匯合約	<u>\$ -</u>	<u>(\$ 36)</u>

於資產負債表日未適用避險會計且尚未到期之遠期外匯合約如下：

<u>105年12月31日</u>	<u>幣 別</u>	<u>到 期 期 間</u>	<u>合 約 金 額 (仟 元)</u>
賣出遠期外匯	美元兌新台幣	105.10.18~106.01.16	USD 57 /NTD 1,803

合併公司於106年12月31日尚無到期之遠期外匯合約。

106及105年度之透過損益按公允價值衡量之金融工具損失分別為95仟元及80仟元。

合併公司106及105年度從事遠期外匯交易之目的，主要係為規避外幣資產及負債因匯率波動產生之風險。

八、備供出售金融資產－流動

	<u>106年12月31日</u>	<u>105年12月31日</u>
國內投資		
上市股票	<u>\$ 15,265</u>	<u>\$ -</u>

九、無活絡市場之債務工具投資－流動

	<u>106年12月31日</u>	<u>105年12月31日</u>
原始到期日超過3個月之定期存款	<u>\$ 166,000</u>	<u>\$ 165,000</u>

截至106年及105年12月31日止，原始到期日超過3個月之定期存款利率區間分別為年利率0.18%~1.065%及0.18%~0.81%。

十、應收帳款及其他應收款

	<u>106年12月31日</u>	<u>105年12月31日</u>
<u>應收帳款</u>		
應收帳款	\$ 38,567	\$ 150,624
減：備抵呆帳	(26)	(3,863)
	<u>\$ 38,541</u>	<u>\$ 146,761</u>
<u>其他應收款</u>		
應收增值稅退稅款	\$ -	\$ 5,440
應收利息	44	44
其 他	305	65
	<u>\$ 349</u>	<u>\$ 5,549</u>

(一) 應收帳款

合併公司對客戶授信期間原則上 60 天至 120 天。於決定應收帳款可回收性時，合併公司考量應收帳款自原始授信日至資產負債表日信用品質之任何改變。備抵呆帳係參考帳齡分析、歷史經驗及分析其目前財務狀況，以估計無法回收之金額。

於 106 年及 105 年 12 月 31 日合併公司無已逾期但未減損之應收帳款。

應收帳款之帳齡分析如下：

	<u>106年12月31日</u>	<u>105年12月31日</u>
未逾期	\$ 35,830	\$ 131,435
逾期		
30天以下	2,677	11,040
31至60天	31	4,381
61至120天	11	3,256
121至365天	18	510
超過365天	-	2
合 計	<u>\$ 38,567</u>	<u>\$ 150,624</u>

以上係以扣除備抵呆帳前之餘額，以逾期授信條件天數為基準進行帳齡分析。

應收帳款之備抵呆帳變動資訊如下：

	個 別 評 估 減 損 損 失	群 組 評 估 減 損 損 失	合 計
105年1月1日餘額	\$ -	\$ 26	\$ 26
加：本年度提列呆帳費用	<u>3,299</u>	<u>538</u>	<u>3,837</u>
105年12月31日餘額	<u>\$ 3,299</u>	<u>\$ 564</u>	<u>\$ 3,863</u>
106年1月1日餘額	\$ 3,299	\$ 564	\$ 3,863
減：本年度迴轉呆帳費用	<u>(3,299)</u>	<u>(538)</u>	<u>(3,837)</u>
106年12月31日餘額	<u>\$ -</u>	<u>\$ 26</u>	<u>\$ 26</u>

(二) 其他應收款

合併公司評估其他應收款預期可回收金額與原始帳列金額相當，故未提列備抵呆帳。

十一、存 貨

	106年12月31日	105年12月31日
製成品	\$ 53,312	\$ 20,774
在製品	38,653	27,243
原物料	<u>46,680</u>	<u>35,797</u>
	<u>\$ 138,645</u>	<u>\$ 83,814</u>

106及105年度與存貨相關之銷貨成本分別為243,758仟元及439,879仟元。

106及105年度之銷貨成本分別包括存貨跌價損失383仟元及278仟元。

十二、列入合併財務報告之子公司

本合併財務報告編製主體如下，並無未列入合併報告之子公司，亦無具重大非控制權益之子公司。

投資公司名稱	子 公 司 名 稱	業 務 性 質	所 持 股 權 百 分 比	
			106年 12月31日	105年 12月31日
天鈺電子公司	Sky Advance Trading Limited	投資控股業務及安全監控產品之銷售	100	100
	Metro Pacific Enterprise Corp.(註)	投資控股業務及安全監控產品材料買賣	-	100

(接次頁)

(承前頁)

投資公司名稱	子公司名稱	業務性質	所持股權百分比	
			106年 12月31日	105年 12月31日
	Atoms Holding Limited	投資控股業務	100	-
	天竣資通股份有限公司	安全監控產品之銷售	74.5	60
Sky Advance Trading Limited	天鉞電子(東莞)有限公司	安全監控產品之生產及銷售	100	100
	ALC Electronics B.V.	安全監控產品之銷售	100	-
Atoms Holding Limited	Atoms Labs LLC	安全監控產品之銷售	100	-

註：合併公司為配合汶萊金融管理局將全面停止汶萊國際商業公司之業務，故 Metro Pacific Enterprise Corp. 已於 106 年 12 月 22 日完成清算程序。

本公司董事會於 105 年 11 月 10 日通過現金增資子公司 Sky Advance Trading Limited，並透過該公司轉投資天鉞電子(東莞)有限公司，額度金額計美金 1,600 仟元，得分次辦理。上述增資案業經經濟部投審會於 105 年 11 月 23 日核准投資金額，且應自核准之日起三年內完成實行。本公司已於 106 年 1 月 18 日增資 Sky Advance Trading Limited，透過該公司於 106 年 1 月 26 日轉投資天鉞電子(東莞)有限公司，本次自台灣匯出投資金額共計 31,630 仟元(美金 1,000 仟元)。

本公司董事會於 107 年 3 月 15 日通過現金增資子公司 Sky Advance Trading Limited，並透過該公司轉投資天鉞電子(東莞)有限公司，額度金額計美金 2,500 仟元，得分次辦理。

子公司 Sky Advance Trading Limited 於 106 年 5 月投資 ALC Electronics B.V.，金額計 0.033 仟元(歐元 0.001 仟元)，持股比例為 100%。另子公司 Sky Advance Trading Limited 於 106 年 7 月 5 日現金增資 ALC Electronics B.V. 17,415 仟元(歐元 499.999 仟元)，增資後原始投資金額共計 17,415 仟元(歐元 500 仟元)，持股比例為 100%。另本公司董事會於 106 年 8 月 11 日通過投資孫公司 ALC Electronics B.V.，包含前述原始投資金額歐元 500 仟元在內，總投資額度為歐元

2,000 仟元，並授權董事長於總投資額度內，依實際需求分次辦理。本公司於 107 年 1 月 12 日以現金 10,222 仟元（歐元 285 仟元）向子公司 Sky Advance Trading Limited 取得 ALC Electronics B.V. 100% 股權並同時再現金增資 ALC Electronics B.V. 17,925 仟元（歐元 500 仟元），截至 107 年 3 月 15 日，累計投資金額歐元 1,000 仟元，尚剩餘額度歐元 1,000 仟元尚未執行。

本公司於 106 年 8 月 11 日董事會通過直接或間接取得並投資 Atoms Labs LLC 100% 股權，預定總投資額度為美金 3,500 仟元，並授權董事長於總投資額度內，依實際需求分次辦理。本公司已於 106 年 11 月 3 日投資 Atoms Holding Limited 美金 2,580 仟元，並透過該公司以美金 1,153 仟元取得 Atoms Labs LLC 100% 股權後，並同時再增資 Atoms Labs LLC 美金 1,427 仟元。有關本公司收購日取得之資產、承擔之負債以及收購相關資訊請參閱附註二九。

合併公司分別於 106 年 9 月 18 日及 106 年 9 月 25 日取得天竣資通股份有限公司 13.5% 及 1% 之持股，致持股比例由 60% 上升為 74.5%，相關說明參閱附註三一。

十三、採用權益法之投資

	<u>106年12月31日</u>	<u>105年12月31日</u>
<u>投資關聯企業</u>		
個別不重大之關聯企業	<u>\$ 5,127</u>	<u>\$ 7,454</u>

個別不重大之關聯企業彙總資訊如下：

	<u>106年度</u>	<u>105年度</u>
合併公司享有之份額		
本年度淨損	(\$ 3,657)	(\$ 2,583)
其他綜合損益	-	-
綜合損益總額	<u>(\$ 3,657)</u>	<u>(\$ 2,583)</u>

關聯企業之業務性質、主要營業場所及公司註冊之國家資訊，請參閱附表六「被投資公司資訊、所在地區...等相關資訊」。

虹睿科技股份有限公司於 105 及 106 年度均以現金增資發行新股 500 仟股，每股面額 10 元，並皆按每股新台幣 10 元發行，增資後實收

資本額分別為 28,800 仟元及 33,800 仟元。合併公司因未按持股比例認購，致持股比例下降至 34.72% 及 29.59%，因持股比例變動致使投資之股權淨值發生變動，合併公司將差額認列資本公積—採用權益法認列關聯企業股權淨值之變動數分別為 1,335 仟元及 1,330 仟元。

虹睿科技股份有限公司於 107 年 1 月 29 日現金增資發行新股 100 仟股，每股面額 10 元，並按每股新台幣 10 元發行，增資後實收資本額為 34,800 仟元，合併公司因未按持股比例認購，致持股比例下降至 28.74%。

106 年及 105 年 12 月 31 日採用權益法之投資及合併公司對其所享有之損益及其他綜合損益份額，係依據各關聯企業同期間經會計師查核之財務報告認列。

十四、不動產、廠房及設備

	土	地	房屋及建築	機器設備	運輸設備	生財器具	租賃改良	合	計					
成 本														
105 年 1 月 1 日餘額	\$	71,989	\$	67,451	\$	31,420	\$	8,523	\$	48,668	\$	215	\$	228,266
增 添	-	-	-	919	-	971	-	6,553	-	-	-	-	-	8,443
處 分	-	-	-	(1,176)	(1,160)	(1,663)	-	(3,999)	-	-	-	-	-	(3,999)
淨兌換差額	-	-	-	(2,490)	(313)	(3,913)	-	(6,716)	-	-	-	-	-	(6,716)
105 年 12 月 31 日餘額	\$	<u>71,989</u>	\$	<u>67,451</u>	\$	<u>28,673</u>	\$	<u>8,021</u>	\$	<u>49,645</u>	\$	<u>215</u>	\$	<u>225,994</u>
累計折舊														
105 年 1 月 1 日餘額	\$	-	\$	5,561	\$	18,510	\$	5,347	\$	17,867	\$	44	\$	47,329
處 分	-	-	-	(1,050)	(861)	(1,147)	-	(3,058)	-	-	-	-	-	(3,058)
折舊費用	-	-	1,763	2,664	1,083	7,782	51	13,343	-	-	-	-	-	13,343
淨兌換差額	-	-	-	(1,534)	(251)	(1,621)	-	(3,406)	-	-	-	-	-	(3,406)
105 年 12 月 31 日餘額	\$	<u>-</u>	\$	<u>7,324</u>	\$	<u>18,590</u>	\$	<u>5,318</u>	\$	<u>22,881</u>	\$	<u>95</u>	\$	<u>54,208</u>
105 年 12 月 31 日淨額	\$	<u>71,989</u>	\$	<u>60,127</u>	\$	<u>10,083</u>	\$	<u>2,703</u>	\$	<u>26,764</u>	\$	<u>120</u>	\$	<u>171,786</u>
成 本														
106 年 1 月 1 日餘額	\$	71,989	\$	67,451	\$	28,673	\$	8,021	\$	49,645	\$	215	\$	225,994
由合併而取得	-	-	-	-	-	208	-	208	-	-	-	-	-	208
增 添	-	-	-	493	1,402	6,279	86	8,260	-	-	-	-	-	8,260
處 分	-	-	-	(151)	(1,946)	(1,155)	-	(3,252)	-	-	-	-	-	(3,252)
淨兌換差額	-	-	-	(574)	(77)	(868)	3	(1,516)	-	-	-	-	-	(1,516)
106 年 12 月 31 日餘額	\$	<u>71,989</u>	\$	<u>67,451</u>	\$	<u>28,441</u>	\$	<u>7,400</u>	\$	<u>54,109</u>	\$	<u>304</u>	\$	<u>229,694</u>
累計折舊														
106 年 1 月 1 日餘額	\$	-	\$	7,324	\$	18,590	\$	5,318	\$	22,881	\$	95	\$	54,208
處 分	-	-	-	(151)	(1,946)	(1,146)	-	(3,243)	-	-	-	-	-	(3,243)
折舊費用	-	-	1,762	2,117	1,115	8,470	50	13,514	-	-	-	-	-	13,514
淨兌換差額	-	-	-	(351)	(70)	(347)	-	(768)	-	-	-	-	-	(768)
106 年 12 月 31 日餘額	\$	<u>-</u>	\$	<u>9,086</u>	\$	<u>20,205</u>	\$	<u>4,417</u>	\$	<u>29,858</u>	\$	<u>145</u>	\$	<u>63,711</u>
106 年 12 月 31 日淨額	\$	<u>71,989</u>	\$	<u>58,365</u>	\$	<u>8,236</u>	\$	<u>2,983</u>	\$	<u>24,251</u>	\$	<u>159</u>	\$	<u>165,983</u>

不動產、廠房及設備係以直線基礎按下列耐用年數計提折舊：

房屋及建築	
主建物	50年
改良物	5年
機器設備	5至10年
運輸設備	5年
生財器具	3至10年
租賃改良	3至5年

合併公司設定質押作為申請銀行融資額度擔保之不動產、廠房及設備金額，請參閱附註三六。

十五、投資性不動產

	<u>106年度</u>	<u>105年度</u>
<u>成 本</u>		
年初及年底餘額	\$ <u>24,641</u>	<u>24,641</u>
<u>累計折舊</u>		
年初餘額	\$ 726	\$ 513
折舊費用	<u>213</u>	<u>213</u>
年底餘額	\$ <u>939</u>	\$ <u>726</u>
年初淨額	\$ <u>23,915</u>	\$ <u>24,128</u>
年底淨額	\$ <u>23,702</u>	\$ <u>23,915</u>

投資性不動產係以直線基礎按下列耐用年數計提折舊：

主建物	50年
改良物	5年

投資性不動產公允價值未經獨立評價人員評價，僅由合併公司管理階層參考鄰近地區類似不動產交易價格之市場證據進行評價。投資性不動產於106年及105年12月31日之公允價值分別為23,805仟元及24,224仟元。

合併公司之所有投資性不動產皆係自有權益。

十六、商譽

	106年度
成 本	
年初餘額	\$ -
由企業合併所取得（附註二九）	3,049
淨兌換差額	(43)
年底餘額	<u>\$ 3,006</u>

合併公司於 106 年 11 月 4 日收購 Atoms Labs LLC，產生與美國事業部門有關之商譽 3,049 仟元，主要係來自預期安全監視產品於美國地區營業收入成長所帶來之效益。

十七、無形資產淨額

	電腦軟體	商標權	客戶關係	合 計
成 本				
105 年 1 月 1 日餘額	\$ 4,530	\$ -	\$ -	\$ 4,530
處 分	(576)	-	-	(576)
105 年 12 月 31 日餘額	<u>\$ 3,954</u>	<u>\$ -</u>	<u>\$ -</u>	<u>\$ 3,954</u>
累計攤銷				
105 年 1 月 1 日餘額	\$ 2,767	\$ -	\$ -	\$ 2,767
攤銷費用	860			860
處 分	(576)	-	-	(576)
105 年 12 月 31 日餘額	<u>\$ 3,051</u>	<u>\$ -</u>	<u>\$ -</u>	<u>\$ 3,051</u>
105 年 12 月 31 日淨額	<u>\$ 903</u>	<u>\$ -</u>	<u>\$ -</u>	<u>\$ 903</u>
成 本				
106 年 1 月 1 日餘額	\$ 3,954	\$ -	\$ -	\$ 3,954
單獨取得	774	-	-	774
由企業合併所取得	-	17,026	604	17,630
處 分	(2,510)	-	-	(2,510)
淨兌換差額	1	(241)	(9)	(249)
106 年 12 月 31 日餘額	<u>\$ 2,219</u>	<u>\$ 16,785</u>	<u>\$ 595</u>	<u>\$ 19,599</u>
累計攤銷				
106 年 1 月 1 日餘額	\$ 3,051	\$ -	\$ -	\$ 3,051
攤銷費用	787	-	11	798
處 分	(2,510)	-	-	(2,510)
106 年 12 月 31 日餘額	<u>\$ 1,328</u>	<u>\$ -</u>	<u>\$ 11</u>	<u>\$ 1,339</u>
106 年 12 月 31 日淨額	<u>\$ 891</u>	<u>\$ 16,785</u>	<u>\$ 584</u>	<u>\$ 18,260</u>

商標權於法定年限到期時得以極小成本延展法定年限。管理階層已執行包括產品生命週期之調查、市場、競爭性、環境趨勢及品牌擴充機會之研究，研究結果顯示該商標預期產生非確定耐用年限之淨現金流入，故屬非確定耐用年限無形資產。該商標之耐用年限在確定為有限之前將不會攤銷，惟無論是否有任何減損跡象，每年定期進行減損測試。

其他無形資產係以直線基礎按下列耐用年數計提折舊：

電腦軟體成本	3~5年
客戶關係	9年

十八、其他流動資產－預付款項

	<u>106年12月31日</u>	<u>105年12月31日</u>
<u>流動</u>		
預付款項		
留抵稅額	\$ 12,745	\$ 8,576
預付貨款	563	2,844
其他	<u>2,521</u>	<u>2,926</u>
	<u>\$ 15,829</u>	<u>\$ 14,346</u>

十九、短期借款

	<u>106年12月31日</u>	<u>105年12月31日</u>
銀行擔保借款（附註三六）	<u>\$ 8,798</u>	<u>\$ 4,307</u>

銀行借款之利率於 106 年及 105 年 12 月 31 日皆為 2.03%。

二十、應付票據及應付帳款

	<u>106年12月31日</u>	<u>105年12月31日</u>
<u>應付票據</u>		
因營業而發生	<u>\$ 178</u>	<u>\$ 271</u>
<u>應付帳款</u>		
因營業而發生	<u>\$ 49,654</u>	<u>\$ 71,674</u>

合併公司對購買商品之賒帳期間原則上為 30 天至 90 天。合併公司訂有財務風險管理政策，以確保所有應付款於預先約定之信用期限內償還。

二一、其他負債－流動

	106年12月31日	105年12月31日
<u>流 動</u>		
其他應付款		
應付薪資及獎金	\$ 20,713	\$ 21,294
應付休假給付	892	890
應付員工酬勞及董監酬勞	3,700	6,445
其 他	<u>21,384</u>	<u>26,559</u>
	<u>\$ 46,689</u>	<u>\$ 55,188</u>
其他負債		
預收款項	\$ 16,450	\$ 17,201
其 他	<u>570</u>	<u>487</u>
	<u>\$ 17,020</u>	<u>\$ 17,688</u>

二二、負債準備－流動

	106年12月31日	105年12月31日
保 固(三)	\$ 6,500	\$ 7,888
退貨及折讓(五)	<u>3</u>	<u>1,262</u>
	<u>\$ 6,503</u>	<u>\$ 9,150</u>

	保	固 退 貨 及 折 讓	合 計
106年1月1日餘額	\$ 7,888	\$ 1,262	\$ 9,150
本年度新增	5,539	1,465	7,004
本年度使用	(2,277)	-	(2,277)
本年度迴轉未使用餘額	(<u>4,650</u>)	(<u>2,724</u>)	(<u>7,374</u>)
106年12月31日餘額	<u>\$ 6,500</u>	<u>\$ 3</u>	<u>\$ 6,503</u>

(一) 保固負債準備係依銷售商品合約約定，合併公司管理階層對於因保固義務所導致未來經濟效益流出最佳估計數之現值。該估計係以歷史保固經驗為基礎，並考量新原料、製程變動或其他影響產品品質等因素調整。

(二) 退貨及折讓之負債準備係依歷史經驗、管理階層之判斷及其他已知原因估計可能發生之產品退回及折讓，並於相關產品出售當年度認列為營業收入之減項。

二三、退職後福利計畫

(一) 確定提撥計畫

合併公司中之本公司及天竣公司所適用「勞工退休金條例」之退休金制度，係屬政府管理之確定提撥退休計畫，依員工每月薪資6%提撥退休金至勞工保險局之個人專戶。

子公司天鉞東莞、ALC Electronics B.V.及 Atoms Labs LLC 之員工退休辦法係依照該地方政府規定標準工資之一定比例計提。

其他子公司均未訂定員工退休辦法。

(二) 確定福利計畫

本公司依我國「勞動基準法」辦理之退休金制度係屬政府管理之確定福利退休計畫。員工退休金之支付，係根據服務年資及核准退休日前6個月平均工資計算。本公司按員工每月薪資總額2%提撥員工退休金，交由勞工退休準備金監督委員會以該委員會名義存入台灣銀行之專戶，年度終了前，若估算專戶餘額不足給付次一年度內預估達到退休條件之勞工，次年度3月底前將一次提撥其差額。該專戶係委託勞動部勞動基金運用局管理，合併公司並無影響投資管理策略之權利。本公司自104年3月起經勞動部勞工局核准暫停提撥。

列入合併資產負債表之確定福利計畫金額列示如下：

	106年12月31日	105年12月31日
確定福利義務現值	\$ 11,331	\$ 11,147
計畫資產公允價值	(5,218)	(4,996)
淨確定福利負債	<u>\$ 6,113</u>	<u>\$ 6,151</u>

淨確定福利負債變動如下：

	確 定 福 利 義 務 現 值	計 畫 資 產 公 允 價 值	淨 確 定 福 利 負 債 (資 產)
105年1月1日	\$ 7,801	(\$ 4,950)	\$ 2,851
服務成本			
當期服務成本	178	-	178
利息費用	127	-	127

(接次頁)

(承前頁)

	確 定 福 利 義 務 現 值	計 畫 資 產 公 允 價 值	淨 確 定 福 利 負 債 (資 產)
計畫資產報酬(除包含於淨利 息之金額外)	\$ -	(\$ 80)	(\$ 80)
認列於損益	<u>305</u>	<u>(80)</u>	<u>225</u>
再衡量數			
精算損失—財務假設變 動	114	-	114
精算損失—經驗調整	<u>2,927</u>	<u>34</u>	<u>2,961</u>
認列於其他綜合損益	<u>3,041</u>	<u>34</u>	<u>3,075</u>
105年12月31日	<u>\$ 11,147</u>	<u>(\$ 4,996)</u>	<u>\$ 6,151</u>
106年1月1日	<u>\$ 11,147</u>	<u>(\$ 4,996)</u>	<u>\$ 6,151</u>
服務成本			
當期服務成本	253	-	253
利息費用	153	-	153
計畫資產報酬(除包含於淨利 息之金額外)	-	(68)	(68)
認列於損益	<u>406</u>	<u>(68)</u>	<u>338</u>
再衡量數			
精算利益—財務假設變 動	(55)	-	(55)
精算(利益)損失—經驗 調整	<u>(167)</u>	<u>30</u>	<u>(137)</u>
認列於其他綜合損益	<u>(222)</u>	<u>30</u>	<u>(192)</u>
雇主提撥	<u>-</u>	<u>(184)</u>	<u>(184)</u>
106年12月31日	<u>\$ 11,331</u>	<u>(\$ 5,218)</u>	<u>\$ 6,113</u>

確定福利計畫認列於損益之金額依功能別彙總如下：

	106年度	105年度
推銷費用	(\$ 51)	(\$ 63)
管理費用	<u>389</u>	<u>288</u>
	<u>\$ 338</u>	<u>\$ 225</u>

合併公司因「勞動基準法」之退休金制度暴露於下列風險：

1. 投資風險：勞動部勞動基金運用局透過自行運用及委託經營方式，將勞工退休基金分別投資於國內（外）權益證券與債務證

券及銀行存款等標的，惟合併公司之計畫資產得分配金額係以不低於當地銀行 2 年定期存款利率計算而得之收益。

2. 利率風險：政府公債之利率下降將使確定福利義務現值增加，惟計畫資產之債務投資報酬亦會隨之增加，兩者對淨確定福利負債之影響具有部分抵銷之效果。
3. 薪資風險：確定福利義務現值之計算係參考計畫成員之未來薪資。因此計畫成員薪資之增加將使確定福利義務現值增加。

合併公司之確定福利義務現值係由合格精算師進行精算，衡量日之重大假設如下：

	<u>106年12月31日</u>	<u>105年12月31日</u>
折現率	1.375%	1.375%
薪資預期增加率	2.000%	2.000%

若重大精算假設分別發生合理可能之變動，在所有其他假設維持不變之情況下，將使確定福利義務現值增加（減少）之金額如下：

	<u>106年12月31日</u>	<u>105年12月31日</u>
折現率		
增加 0.25%	(\$ <u>52</u>)	(\$ <u>58</u>)
減少 0.25%	<u>\$ 55</u>	<u>\$ 61</u>
薪資預期增加率		
增加 0.25%	<u>\$ 54</u>	<u>\$ 61</u>
減少 0.25%	(\$ <u>52</u>)	(\$ <u>58</u>)

由於精算假設可能彼此相關，僅單一假設變動之可能性不大，故上述敏感度分析可能無法反映確定福利義務現值實際變動情形。

	<u>106年12月31日</u>	<u>105年12月31日</u>
預期 1 年內提撥金額	<u>\$ -</u>	<u>\$ -</u>
確定福利義務平均到期期間	18年	19年

二四、權 益

(一) 股 本

	106年12月31日	105年12月31日
額定股數(仟股)	<u>45,000</u>	<u>45,000</u>
額定股本	<u>\$ 450,000</u>	<u>\$ 450,000</u>
已發行且已收足股款之股數 (仟股)	<u>38,054</u>	<u>30,577</u>
已發行股本	<u>\$ 380,541</u>	<u>\$ 305,567</u>

本公司流通在外普通股股數之調節如下：

	股數(仟股)	股本
105年1月1日餘額	30,754	\$ 307,540
註銷限制員工權利新股	(197)	(1,973)
105年12月31日餘額	<u>30,557</u>	<u>\$ 305,567</u>
106年1月1日餘額	30,557	\$ 305,567
現金增資—私募普通股	7,600	76,000
註銷限制員工權利新股	(103)	(1,026)
106年12月31日餘額	<u>38,054</u>	<u>\$ 380,541</u>

本公司股東臨時會於106年1月4日決議辦理私募有價證券，以不超過7,600仟股之普通股額度內，於股東會決議日起一年內一次辦理，並經本公司董事會於106年1月24日決議以每股新台幣29.20元作為私募發行新股之價格，共計私募7,600仟股，金額計221,920仟元。該私募有價證券由董事會授權董事長訂定106年3月23日為增資基準日，並於106年4月13日完成變更登記。

上述私募普通股之權利義務與本公司已發行之普通股相同，惟自交付日滿三年內，除依證券交易法規定外，不得自由轉讓。

(二) 資本公積

	106年12月31日	105年12月31日
得用以彌補虧損、發放現金或 撥充股本		
股票發行溢價	\$348,828	\$225,568

(接次頁)

(承前頁)

	<u>106年12月31日</u>	<u>105年12月31日</u>
<u>僅得用以彌補虧損</u>		
採用權益法認列關聯企業股 權淨值之變動數	\$ 3,517	\$ 2,187
<u>不得作為任何用途</u>		
限制員工權利股票	<u>286</u>	<u>4,959</u>
	<u>\$352,631</u>	<u>\$232,714</u>

資本公積中屬超過票面金額發行股票之溢額（包括以超過面額發行普通股）得用以彌補虧損，亦得於公司無虧損時，用以發放現金股利或撥充股本，惟撥充股本時每年以實收股本之一定比率為限。

資本公積中屬採用權益法認列關聯企業股權淨值之淨變動數，係本公司因關聯企業權益變動認列之權益交易影響數。

106及105年度各類資本公積餘額之調節如下：

	<u>股票發行溢價</u>	<u>採用權益法 認列關聯企業 股權淨值之 變動數</u>	<u>限制員工 權利股票</u>
105年1月1日餘額	\$ 225,568	\$ 852	\$ 13,487
註銷限制員工權利新股	-	-	(8,528)
採用權益法認列關聯企業股 權淨值之變動數	<u>-</u>	<u>1,335</u>	<u>-</u>
105年12月31日餘額	<u>\$ 225,568</u>	<u>\$ 2,187</u>	<u>\$ 4,959</u>
106年1月1日餘額	\$ 225,568	\$ 2,187	\$ 4,959
註銷限制員工權利新股	-	-	(4,673)
資本公積配發現金股利	(22,660)	-	-
私募增資新股	145,920	-	-
採用權益法認列關聯企業股 權淨值之變動數	<u>-</u>	<u>1,330</u>	<u>-</u>
106年12月31日餘額	<u>\$ 348,828</u>	<u>\$ 3,517</u>	<u>\$ 286</u>

(三) 保留盈餘及股利政策

依104年5月公司法之修正，股息及紅利之分派限於股東，員工非屬盈餘分派之對象。本公司已於105年6月14日股東常會決議

通過修正章程之盈餘分派政策，並於章程中另外訂定員工酬勞之分派政策。

修正後章程之盈餘分派政策規定，本公司年度決算如有盈餘，依法繳納稅捐，彌補累積虧損後，再提 10% 為法定盈餘公積，其餘再依法令規定提列或迴轉特別盈餘公積；如尚有餘額，併同累積未分配盈餘，由董事會擬具盈餘分配議案，提請股東會決議分派股東股息紅利。修正後章程之員工及董監事酬勞分派政策，參閱附註二五之(三)員工酬勞及董事酬勞。

另依據本公司章程規定，股利政策將依公司未來資本支出預算衡量資金之需求，盈餘分派得以現金股利或股票股利方式為之，惟現金股利不得低於全部股利總額 20%。

法定盈餘公積應提撥至其餘額達公司實收股本總額時為止。法定盈餘公積得用以彌補虧損。公司無虧損時，法定盈餘公積超過實收股本總額 25% 之部分除得撥充股本外，尚得以現金分配。

本公司依金管證發字第 1010012865 號函、金管證發字第 1010047490 號函及「採用國際財務報導準則 (IFRSs) 後，提列特別盈餘公積之適用疑義問答」規定提列及迴轉特別盈餘公積。

分配未分配盈餘時，除屬非中華民國境內居住者之股東外，其餘股東可獲配按股利分配日之稅額扣抵比率計算之股東可扣抵稅額。

本公司於 106 年 6 月 14 日及 105 年 6 月 14 日舉行股東常會，分別決議通過 105 及 104 年度盈餘分配案如下：

	盈 餘 分 配 案		每 股 股 利 (元)	
	105年度	104年度	105年度	104年度
法定盈餘公積	\$ 5,578	\$ 7,098	\$ -	\$ -
現金股利	47,647	55,470	1.35540358	2.0

另本公司股東常會於 106 年 6 月 14 日決議以資本公積 22,660 仟元發放現金。

本公司於 107 年 3 月 15 日董事會擬議 106 年度盈餘分配案，依法提列特別盈餘公積 4,557 仟元，尚待預計於 106 年 6 月 14 日召開之股東常會決議。

另本公司於 107 年 3 月 15 日董事會擬議以資本公積 21,452 仟元發放現金，尚待預計於 106 年 6 月 14 日召開之股東常會決議。

(四) 其他權益項目

1. 國外營運機構財務報表換算之兌換差額

	106年度	105年度
年初餘額	(\$ 289)	\$ 11,970
換算國外營運機構財務報表所產生之兌換差額	(10,029)	(14,769)
相關所得稅	1,705	2,510
處分國外營運機構之損益		
重分類至損益	(600)	-
相關所得稅	102	-
年底餘額	<u>(\$ 9,111)</u>	<u>(\$ 289)</u>

2. 備供出售金融資產未實現損益

	106年度	105年度
年初餘額	\$ -	\$ -
備供出售金融資產未實現損益		
損益	3,102	-
年底餘額	<u>\$ 3,102</u>	<u>\$ -</u>

3. 員工未賺得酬勞

本公司董事會分別於 104 年 5 月 11 日及 103 年 8 月 13 日決議發行限制員工權利新股，相關說明參閱附註二八。

	106年度	105年度
年初餘額	(\$ 1,363)	(\$ 7,678)
本年度註銷	5,699	10,501
迴轉股份基礎給付費用	(4,382)	(4,186)
年底餘額	<u>(\$ 46)</u>	<u>(\$ 1,363)</u>

(五) 庫藏股票

收 回 原 因	轉讓股份予員工 (仟 股)
105年1月1日、12月31日 及106年1月1日及12月 31日股數	<u>3,000</u>

本公司於104年8月13日董事會決議買回本公司股票轉讓予員工，買回期間自104年8月14日至104年10月13日止，截至買回期間屆滿日，共買回本公司股份3,000仟股，買回成本共計112,166仟元。

本公司持有之庫藏股票，依證券交易法規定不得質押，亦不得享有股利之分派及表決權等權利。

(六) 非控制權益

	106年度	105年度
年初餘額	\$ 5,531	\$ 6,961
收購天竣公司非控制權益(附 註三一)	(1,616)	-
歸屬於非控制權益之份額 本年度淨損	(<u>1,579</u>)	(<u>1,430</u>)
年底餘額	<u>\$ 2,336</u>	<u>\$ 5,531</u>

二五、本年度淨利(損)

本年度淨利(損)係包含以下項目：

(一) 折舊及攤銷

	106年度	105年度
不動產、廠房及設備	\$ 13,514	\$ 13,343
投資性不動產	213	213
無形資產	<u>798</u>	<u>860</u>
	<u>\$ 14,525</u>	<u>\$ 14,416</u>
折舊費用依功能別彙總		
營業成本	\$ 1,908	\$ 1,983
營業費用	11,606	11,360
營業外收入及支出	<u>213</u>	<u>213</u>
	<u>\$ 13,727</u>	<u>\$ 13,556</u>

(接次頁)

(承前頁)

	<u>106年度</u>	<u>105年度</u>
攤銷費用依功能別彙總		
推銷費用	\$ 486	\$ 541
管理費用	176	205
研發費用	<u>136</u>	<u>114</u>
	<u>\$ 798</u>	<u>\$ 860</u>

(二) 員工福利費用

	<u>106年度</u>	<u>105年度</u>
退職後福利(附註二三)		
確定提撥計畫	\$ 4,372	\$ 3,611
確定福利計畫	<u>338</u>	<u>225</u>
	4,710	3,836
股份基礎給付		
權益交割	(4,382)	(4,186)
離職福利	583	155
短期員工福利	<u>127,297</u>	<u>132,805</u>
員工福利費用合計	<u>\$128,208</u>	<u>\$132,610</u>
依功能別彙總		
營業成本	\$ 31,149	\$ 35,253
營業費用	<u>97,059</u>	<u>97,357</u>
	<u>\$128,208</u>	<u>\$132,610</u>

(三) 員工酬勞及董監事酬勞

本公司係以當年度扣除分派員工及董監事酬勞前之稅前利益分別以不低於5%及不高於3%提撥員工酬勞及董監事酬勞。106年度無獲利，故無估列員工酬勞及董監事酬勞。105年度員工酬勞及董監事酬勞於106年經董事會決議如下：

估列比例

	<u>105年度</u>
員工紅利	5%
董監事酬勞	2%

金 額

	105年度	
	現	金
員工酬勞	\$ 3,700	
董監事酬勞		1,480

年度合併財務報告通過發布日後若金額仍有變動，則依會計估計變動處理，於次一年度調整入帳。

105 及 104 年度員工酬勞及董監事酬勞之實際配發金額與 105 及 104 年度合併財務報告之認列金額並無差異。

有關本公司 107 及 106 年董事會決議之員工酬勞及董監事酬勞資訊，請至台灣證券交易所「公開資訊觀測站」查詢。

(四) 外幣兌換損益

	106年度	105年度
外幣兌換利益總額	\$ 3,194	\$ 12,660
外幣兌換損失總額	(5,657)	(4,222)
淨(損)益	<u>(\$ 2,463)</u>	<u>\$ 8,438</u>

二六、所得稅

(一) 認列於損益之所得稅

所得稅(費用)利益之主要組成項目如下：

	106年度	105年度
當期所得稅		
本年度產生者	\$ -	(\$ 14,093)
以前年度之調整	(237)	933
	<u>(237)</u>	<u>(13,160)</u>
遞延所得稅		
本年度產生者	<u>2,310</u>	<u>(201)</u>
認列於損益之所得稅(費用)		
利益	<u>\$ 2,073</u>	<u>(\$ 13,361)</u>

會計所得與當期所得稅（費用）利益之調節如下：

	106年度	105年度
稅前淨利（損）	<u>(\$ 35,386)</u>	<u>\$ 67,708</u>
稅前淨利（損）按法定稅率計算之所得稅（費用）利益	\$ 5,759	(\$ 13,089)
決定課稅所得時不可減除之費損	(3,449)	(92)
未分配盈餘加徵稅額	-	(1,113)
以前年度之當期所得稅（費用）利益於本年度之調整	(237)	933
認列於損益之所得稅（費用）利益	<u>\$ 2,073</u>	<u>(\$ 13,361)</u>

合併公司適用中華民國所得稅法之個體所適用之稅率為 17%；中國地區子公司所適用之稅率為 25%。

我國於 107 年 2 月經總統公布修正中華民國所得稅法，將營利事業所得稅稅率由 17%調整為 20%，並自 107 年度施行。此外，107 年度未分配盈餘所適用之稅率將由 10%調降為 5%。106 年 12 月 31 日已認列之遞延所得稅資產及遞延所得稅負債，預計因稅率變動而於 107 年分別調整增加 870 仟元及 2,339 仟元。

(二) 認列於其他綜合損益之所得稅（費用）利益

	106年度	105年度
<u>遞延所得稅</u>		
本年度產生者		
國外營運機構財務報表之換算	\$ 1,807	\$ 2,510
確定福利計劃精算損益	(33)	523
認列於其他綜合損益之所得稅	<u>\$ 1,774</u>	<u>\$ 3,033</u>

(三) 本期所得稅資產及負債

	106年12月31日	105年12月31日
本期所得稅資產		
應收退稅款	<u>\$ 5,880</u>	<u>\$ 2</u>
本期所得稅負債		
應付所得稅	<u>\$ -</u>	<u>\$ 6,125</u>

(四) 遞延所得稅資產與負債

遞延所得稅資產與負債之變動如下：

106 年度

	<u>年初餘額</u>	<u>認列於損益</u>	<u>認列於其他 綜合損益</u>	<u>年底餘額</u>
<u>遞延所得稅資產</u>				
暫時性差異				
產品保證負債	\$ 1,341	(\$ 236)	\$ -	\$ 1,105
淨確定福利負債	1,046	26	(33)	1,039
備抵呆帳	375	-	-	375
未實現銷貨毛利	329	314	-	643
銷貨退回及折讓	208	(208)	-	-
估計短期支薪假	104	(28)	-	76
職工福利	22	(7)	-	15
金融商品評價淨 損	6	(6)	-	-
國外營運機構換 算	-	-	1,385	1,385
	<u>3,431</u>	<u>(145)</u>	<u>1,352</u>	<u>4,638</u>
<u>遞延所得稅資產</u>				
虧損扣抵				
	<u>-</u>	<u>293</u>	<u>-</u>	<u>293</u>
	<u>\$ 3,431</u>	<u>\$ 148</u>	<u>\$ 1,352</u>	<u>\$ 4,931</u>
<u>遞延所得稅負債</u>				
暫時性差異				
權益法投資淨益	\$ 15,332	(\$ 2,219)	\$ -	\$ 13,113
國外營運機構換 算	422	-	(422)	-
未實現兌換淨益	84	57	-	141
	<u>\$ 15,838</u>	<u>(\$ 2,162)</u>	<u>(\$ 422)</u>	<u>\$ 13,254</u>

105 年度

	<u>年初餘額</u>	<u>認列於損益</u>	<u>認列於其他 綜合損益</u>	<u>年底餘額</u>
<u>遞延所得稅資產</u>				
暫時性差異				
產品保證負債	\$ 1,665	(\$ 324)	\$ -	\$ 1,341
淨確定福利負債	485	38	523	1,046
備抵呆帳	-	375	-	375
未實現銷貨毛利	303	26	-	329

(接次頁)

(承前頁)

	年初餘額	認列於損益	認列於其他 綜合損益	年底餘額
銷貨退回及折讓	\$ 107	\$ 101	\$ -	\$ 208
估計短期支薪假	73	31	-	104
職工福利	-	22	-	22
金融商品評價淨 損	-	6	-	6
	<u>\$ 2,633</u>	<u>\$ 275</u>	<u>\$ 523</u>	<u>\$ 3,431</u>
<u>遞延所得稅負債</u>				
暫時性差異				
權益法投資淨益	\$ 14,495	\$ 837	\$ -	\$ 15,332
國外營運機構換 算	2,932	-	(2,510)	422
未實現兌換淨益	445	(361)	-	84
	<u>\$ 17,872</u>	<u>\$ 476</u>	<u>(\$ 2,510)</u>	<u>\$ 15,838</u>

(五) 未於合併資產負債表中認列遞延所得稅資產之可減除暫時性差異及未使用虧損扣抵金額

	106年12月31日	105年12月31日
虧損扣抵		
113 年度到期	\$ 170	\$ 170
114 年度到期	1,744	1,744
115 年度到期	3,828	3,917
116 年度到期	4,656	-
	<u>\$ 10,398</u>	<u>\$ 5,831</u>
可減除暫時性差異		
銷貨退回及折讓	\$ 1	\$ 38
估計短期支薪假	129	82
	<u>\$ 130</u>	<u>\$ 120</u>

(六) 未使用之虧損扣抵相關資訊

截至 106 年 12 月 31 日止，虧損扣抵相關資訊如下：

尚未扣抵餘額	最後扣抵年度
\$ 170	113 年
1,744	114 年
3,828	115 年
6,376	116 年
<u>\$ 12,118</u>	

(七) 兩稅合一相關資訊

	106年12月31日	105年12月31日
未分配盈餘	<u>\$ -</u>	<u>\$146,748</u>
87年度以後	(註)	
股東可扣抵稅額帳戶餘額	<u>\$ -</u>	<u>\$ 26,436</u>
	(註)	
盈餘分配適用之稅額扣抵比率	<u>106年度</u> (註)	<u>105年度</u> 21.85%

註：107年2月公布生效之中華民國所得稅法修正內容已廢除兩稅合一制度，本公司預期107年分配盈餘時不適用前述稅額扣抵比率。

(八) 所得稅核定情形

本公司之營利事業所得稅申報，截至104年度以前之申報案件業經稅捐稽徵機關核定。

二七、每股盈餘（虧損）

	單位：每股元	
	106年度	105年度
基本每股盈餘（虧損）	<u>(\$ 0.95)</u>	<u>\$ 2.03</u>
稀釋每股盈餘		<u>\$ 2.01</u>

用以計算每股盈餘（虧損）之盈餘及普通股加權平均股數如下：

本年度淨利（損）

	106年度	105年度
用以計算基本及稀釋每股盈餘之盈餘（虧損）	<u>(\$ 31,734)</u>	<u>\$ 55,777</u>

股 數	單位：仟股	
	106年度	105年度
用以計算基本每股盈餘（虧損） 之普通股加權平均股數	<u>33,359</u>	27,446
具稀釋作用潛在普通股之影響：		
員工酬勞		187
限制員工權利新股		<u>178</u>
用以計算稀釋每股盈餘之普通 股加權平均股數		<u>27,811</u>

若合併公司得選擇以股票或現金發放員工酬勞，則計算稀釋每股盈餘時，假設員工酬勞將採發放股票方式，並於該潛在普通股具有稀釋作用時計入加權平均流通在外股數，以計算稀釋每股盈餘。於次年度決議員工酬勞發放股數前計算稀釋每股盈餘時，亦繼續考量該等潛在普通股之稀釋作用。

本公司 106 年度限制員工權利新股及員工酬勞屬潛在普通股，惟 106 年度均為淨損，故不予列入計算稀釋每股虧損。

二八、限制員工權利新股

本公司股東臨時會於 106 年 1 月 4 日決議發行限制員工權利新股總額 7,000 仟元，計發行 700 仟股，每股面額新台幣 10 元。前述決議已於 106 年 4 月 7 日經金融監督管理委員會申報生效，於申報生效通知到達之日起 1 年內，由董事會授權董事長得視實際需要，一次或分次發行限制員工權利新股。

本公司股東常會於 103 年 6 月 11 日決議發行限制員工權利新股總額 5,000 仟元，計發行 500 仟股，每股面額新台幣 10 元。前述決議已於 103 年 7 月 29 日經金融監督管理委員會申報生效，並分別於 104 年 5 月 11 日及 103 年 8 月 13 日經董事會通過無償發行限制員工權利新股 80 仟股及 420 仟股，金額分別計 800 仟元及 4,200 仟元。

截至 106 年 12 月 31 日止，上述限制員工權利新股相關資訊彙總如下：

給與日及發行日	增資基準日	給與日公允價值 (每股/元)	已既得 (仟股)	因員工離職及於 既得期間未達成 既得條件而失效 (仟股)	剩餘未既得 (仟股)
104.5.13	104.5.15	\$ 45.2	-	71.9	8.1
103.8.13	103.8.15	56.8	4	416.0	-

106 及 105 年度上述限制員工權利新股之相關會計項目變動彙總如下：

	普通股股本	資本公積－ 限制員工 權利新股	資本公積－ 發行溢價	員工未賺 酬勞
105 年 1 月 1 日餘額	\$ 3,120	\$ 13,487	\$ 187	(\$ 7,678)
收回註銷	(1,973)	(8,528)	-	10,501
迴轉酬勞成本	-	-	-	(4,186)
105 年 12 月 31 日餘額	<u>\$ 1,147</u>	<u>\$ 4,959</u>	<u>\$ 187</u>	<u>(\$ 1,363)</u>
106 年 1 月 1 日餘額	\$ 1,147	\$ 4,959	\$ 187	(\$ 1,363)
收回註銷	(1,026)	(4,673)	-	5,699
迴轉酬勞成本	-	-	-	(4,382)
106 年 12 月 31 日餘額	<u>\$ 121</u>	<u>\$ 286</u>	<u>\$ 187</u>	<u>(\$ 46)</u>

本公司於 103 年 6 月 11 日股東常會決議發行限制員工權利新股之既得條件，係員工獲配限制員工權利新股後，於下述既得期間（自該次限制員工權利新股增資基準日起算）屆滿時仍在本公司任職，未曾有違反勞動契約、工作規則等情事，且達成本公司要求之績效者，將依下列時程及獲配股數之比例取得受領新股：

既得期間	獲配比例
任職屆滿 1 年	40%
任職屆滿 2 年	30%
任職屆滿 3 年	30%

員工獲配或認購新股後未達既得條件前受限制之權利如下：

- (一) 依信託約定，員工獲配新股後，於達成既得條件前，不得將該限制員工權利新股出售、抵押、轉讓、贈與、質押或以其他方式之處分。
- (二) 股東常會之出席、提案、發言、投票表決權，皆由交付信託保管機構依法執行之。

(三) 員工獲配之限制員工權利新股，於未達既得條件前，其他權利，包含但不限於：股息、紅利及資本公積之受配權、現金增資之認股權及表決權等，與本公司已發行之普通股股份相同。

(四) 本公司發行之限制員工權利新股，應以員工名義交付股票信託保管之方式辦理。達成既得條件前，員工違反前述規定、勞動契約、工作規則或其他本公司規定等情形時，本公司有權向該員工無償收回其股份並辦理註銷。

106年及105年12月31日，合併公司因限制員工權利新股認列之酬勞成本分別為(4,382)仟元及(4,186)仟元，截至106年12月31日止，累計認列之酬勞成本共計548仟元。

二九、企業合併

(一) 收購子公司

	主要營運活動	收 購 日	具表決權之 所有權權益/ 收購比例(%)	移 轉 對 價
Atoms Labs LLC	安全監控產品之 銷售	106年11月3日	100%	<u>\$ 34,808</u>

合併公司於106年度收購Atoms Labs LLC係為繼續擴充合併公司於美國地區安全監控產品之營運。

(二) 移轉對價

現 金	<u>Atoms Labs LLC</u> <u>\$ 34,808</u>
-----	---

(三) 收購日取得之資產及承擔之負債

	<u>Atoms Labs LLC</u>
流動資產	
現金及約當現金	\$ 4,237
應收帳款	7,784
存 貨	15,486
預付款項	48
其他流動資產	9

(接次頁)

(承前頁)

	<u>Atoms Labs LLC</u>
非流動資產	
廠房及設備	\$ 208
商標權及客戶關係	17,630
其他非流動資產	48
流動負債	
應付帳款	(13,590)
其他應付款	(101)
	<u>\$ 31,759</u>

(四) 因收購產生之商譽

	<u>Atoms Labs LLC</u>
移轉對價	\$ 34,808
減：所取得可辨認淨資產之 公允價值	(31,759)
因收購產生之商譽	<u>\$ 3,049</u>

收購 Atoms Labs LLC 產生之商譽，主要係來自控制溢價。此外，合併所支付之對價係包含預期產生之合併綜效、收入成長、未來市場發展及 Atoms Labs LLC 之員工價值。惟該等效益不符合可辨認無形資產之認列條件，故不單獨認列。

因合併所產生之商譽，預期不可作為課稅減除項目。

(五) 取得子公司之淨現金流出

	<u>Atoms Labs LLC</u>
現金支付之對價	\$ 34,808
減：取得之現金及約當現金 餘額	(4,237)
	<u>\$ 30,571</u>

(六) 企業合併對經營成果之影響

自收購日起，來自被收購公司之經營成果如下：

	<u>Atoms Labs LLC</u>
營業收入	<u>\$ 6,851</u>
本年度淨損	<u>(\$ 2,498)</u>

倘該等企業合併係發生於收購日所屬之會計年度開始日，106年度合併公司擬制營業收入及淨損分別為 398,456 仟元及 42,805 仟元。該等金額無法反映若企業合併於收購當年度開始日完成時，合併公司實際可產生之收入及營運結果，亦不應作為預測未來營運結果之用。

三十、處分子公司

合併公司為配合汶萊金融管理局將於全面停止汶萊國際商業公司之業務，故 Metro Pacific Enterprise Corp. 已於 106 年 12 月 22 日完成清算程序，並對子公司喪失控制力。

(一) 收取之對價

	Metro Pacific Enterprise Corp.
總收取對價	<u>\$ -</u>

(二) 對喪失控制之資產及負債之分析

	Metro Pacific Enterprise Corp.
處分之淨資產	<u>\$ -</u>

(三) 處分子公司之利益

	Metro Pacific Enterprise Corp.
收取之對價	\$ -
處分之淨資產	-
子公司之淨資產因喪失對子 公司之控制自權益重分類 至損益之累積兌換差額	<u>600</u>
處分利益	<u>\$ 600</u>

(四) 處分子公司之淨現金流入

	Metro Pacific Enterprise Corp.
以現金及約當現金收取之對價	<u>\$ -</u>

三一、與非控制權益之權益交易

合併公司分別於 106 年 9 月 18 日及 106 年 9 月 25 日取得天竣資通股份有限公司 13.5% 及 1% 之持股，致持股比例由 60% 上升為 74.5%。

由於上述交易並未改變合併公司對該等子公司之控制，合併公司係視為權益交易處理。

	天 竣 資 通 股 份 有 限 公 司
給付之現金對價	(\$ 2,900)
子公司淨資產帳面金額按相對 權益變動計算應轉出非控制 權益之金額	<u>1,616</u>
權益交易差額	(<u>\$ 1,284</u>)
<u>權益交易差額調整科目</u>	
未分配盈餘	(<u>\$ 1,284</u>)

三二、營業租賃協議

(一) 合併公司為承租人

營業租賃係承租廠房，租賃期間為 5 年及 3 年。所有租賃期間為固定租金。合併公司於 106 及 105 年度相關之租金費用分別為 3,387 仟元及 3,652 仟元。

截至 106 年及 105 年 12 月 31 日止，合併公司因營業租賃合約所支付之存出保證金分別為 455 仟元及 465 仟元。

不可取消營業租賃之未來最低租賃給付總額如下：

	106年12月31日	105年12月31日
不超過1年	\$ 4,562	\$ 3,495
1~5年	<u>5,366</u>	<u>7,572</u>
	<u>\$ 9,928</u>	<u>\$ 11,067</u>

(二) 合併公司為出租人

營業租賃係出租合併公司所擁有之投資性不動產及部分辦公室空間，租賃期間為 1 年。所有租賃期間為固定租金。

截至 106 年及 105 年 12 月 31 日止，合併公司因營業租賃合約所收取之保證金均為 107 仟元。

不可取消營業租賃之未來最低租賃給付總額如下：

	<u>106年12月31日</u>	<u>105年12月31日</u>
不超過1年	<u>\$ 556</u>	<u>\$ 508</u>

三三、資本風險管理

合併公司之資本風險管理係以確保具有必要之財務資源及營運計劃，以支應未來12個月所需之營運資金、資本支出、債務償還及股利支出等需求。合併公司之整體策略於短期內預計將無變化。

合併公司主要管理階層定期檢視集團資本結構（包含借款及業主權益），其檢視內容包括考量各類資本之成本及相關風險。合併公司依據主要管理階層之建議，藉由股利之支付、發行新股及舉借或償付借款之方式平衡整體資本結構。

三四、金融工具

(一) 公允價值資訊－非按公允價值衡量之金融工具

合併公司管理階層認為非按公允價值衡量之金融資產及金融負債之帳面金額趨近其公允價值或其公允價值無法可靠衡量。

(二) 公允價值資訊－以重覆性基礎按公允價值衡量之金融工具

1. 公允價值層級

106年12月31日

	<u>第 1 級</u>	<u>第 2 級</u>	<u>第 3 級</u>	<u>合 計</u>
<u>備供出售金融資產</u>				
國內上市有價證券				
－權益投資	<u>\$15,265</u>	<u>\$ -</u>	<u>\$ -</u>	<u>\$15,265</u>

105年12月31日

	<u>第 1 級</u>	<u>第 2 級</u>	<u>第 3 級</u>	<u>合 計</u>
<u>透過損益按公允價值衡</u>				
<u>量之金融負債</u>				
衍生工具	<u>\$ -</u>	<u>\$ 36</u>	<u>\$ -</u>	<u>\$ 36</u>

106及105年度無第1等級與第2等級公允價值衡量間移轉之情形。

2. 第 2 等級公允價值衡量之評價技術及輸入值

金融工具類別	評價技術及輸入值
衍生工具—遠期外匯合約	按期末之可觀察遠期匯率及合約所訂匯率估計未來現金流量。

(三) 金融工具之種類

	106年12月31日	105年12月31日
<u>金融資產</u>		
放款及應收款 (註 1)	\$ 508,110	\$ 530,854
備供出售金融資產	15,265	-
<u>金融負債</u>		
透過損益按公允價值衡量		
持有供交易	-	36
以攤銷後成本衡量 (註 2)	105,430	131,556

註 1：餘額係包含現金及約當現金、無活絡市場之債務工具投資、應收帳款、應收帳款—關係人、其他應收款、其他金融資產及存出保證金等以攤銷後成本衡量之放款及應收款。

註 2：餘額係包含短期借款、應付票據、應付帳款、其他應付款及存入保證金等以攤銷後成本衡量之金融負債。

(四) 財務風險管理目的與政策

合併公司財務風險管理目標，係為管理與營運活動相關之市場風險（包含匯率風險、利率風險及其他價格風險）、信用風險及流動性風險。為降低相關財務風險，合併公司致力於辨認、評估並規避市場之不確定性，以降低市場變動對公司財務績效之潛在不利影響。

合併公司之重要財務活動，係由經董事會依相關規範及內部控制制度進行覆核。於財務計劃執行期間，合併公司必須恪遵關於整體財務風險管理及權責劃分之相關財務操作程序。

1. 市場風險

合併公司承擔之主要市場風險為外幣匯率變動風險及利率變動風險。

(1) 匯率風險

合併公司從事外幣計價之銷貨與進貨交易，因而使合併公司產生匯率變動暴險。合併公司匯率暴險之管理，主要係透過調整外幣資產及負債之淨部位因應，另於政策許可之範圍內，利用遠期外匯合約管理風險。

合併公司於資產負債表日非功能性貨幣計價之貨幣性資產與貨幣性負債帳面金額（包含合併財務報表中已沖銷之非功能性貨幣計價之貨幣性項目），參閱附註三九。

敏感度分析

合併公司主要受到美金匯率波動之影響。

下表說明當新台幣（功能性貨幣）對美金之匯率增加及減少 10% 時，合併公司之敏感度分析。敏感度分析僅包括流通在外之外幣貨幣性項目，並將其年底之換算以匯率變動 10% 予以調整。下表之正數係表示當美金相對於新台幣升值 10% 時，將使稅前淨利增加或稅前淨損減少之金額；當美金相對於新台幣貶值 10% 時，其對稅前淨利或稅前淨損之影響將為同金額之負數。

	美 金 之	影 響
	106年度	105年度
稅前損益	\$ 5,937	\$ 10,756

合併公司於本年度對匯率敏感度下降，主係以美金計價之外幣淨資產減少之故。

(2) 利率風險

利率風險係指由於市場利率之變動所造成金融工具公允價值變動之風險。

合併公司於資產負債表日受利率暴險之金融資產及金融負債帳面金額如下：

	106年12月31日	105年12月31日
具公允價值利率風險		
—金融資產	\$ 326,955	\$ 278,000
具現金流量利率風險		
—金融資產	140,040	85,170
—金融負債	8,798	4,307

敏感度分析

下列敏感度分析係依非衍生工具於資產負債表日之利率暴險而決定。對於浮動利率負債，其分析方式係假設資產負債表日流通在外之負債金額於報導期間皆流通在外。

若利率增加／減少 1%，在所有其他變數維持不變之情況下，合併公司 106 及 105 年度之稅前淨利（損）將分別增加／減少 1,312 仟元及 809 仟元。

合併公司於本年度對利率之敏感度上升，主係變動利率金融資產增加。

(3) 其他價格風險

合併公司因上市權益證券投資而產生權益價格暴險。該權益投資非持有供交易，合併公司並未積極交易該等投資。

敏感度分析

下列敏感度分析係依資產負債表日之權益價格暴險進行。

若權益價格上漲／下跌 1%，106 年度稅前其他綜合損益將因備供出售金融資產公允價值之變動增加／減少 153 仟元。

2. 信用風險

信用風險係指交易對方違反合約義務而造成集團財務損失之風險，合併公司之信用風險，主要係來自於營運活動產生之

應收款項及銀行存款等金融工具。營運相關信用風險及財務信用風險係分別管理。

營運相關信用風險

為維持應收帳款之品質，合併公司已建立營運相關信用風險管理之程序。

個別客戶的風險評估係考量包括該客戶之財務狀況、合併公司內部信用評等、歷史交易紀錄及目前經濟狀況等多項可能影響客戶付款能力之因素。合併公司亦會在適當時機使用某些信用增強工具，如要求客戶預付貨款及應收帳款保險等，以降低特定客戶的信用風險。

除下表外，於 106 年及 105 年 12 月 31 日之應收帳款餘額中，並無其他客戶之應收帳款超過應收帳款合計數之 10%。

	106年12月31日	105年12月31日
DEAB05	<u>\$ 20,154</u>	<u>\$ 24,009</u>
NLTR10 (原 NLRO04)	<u>\$ 2,039</u>	<u>\$ 71,987</u>
USYA68	<u>\$ -</u>	<u>\$ 20,405</u>

合併公司於資產負債表日會逐一複核應收帳款之可回收金額以確保無法回收之應收帳款已提列適當減損損失。據此，合併公司管理階層認為相關之信用風險已顯著減少。其餘應收帳款之信用集中風險相對並不重大。

財務信用風險

銀行存款等金融工具之信用風險，係由合併公司財務部門衡量並監控。由於合併公司之交易對象及履約他方均係信用良好之銀行，無重大履約疑慮，故無重大之信用風險。

3. 流動性風險

非衍生金融負債之流動性

合併公司帳列流動負債之金融負債到期日為 1 年內，並無被要求即須清償之金融負債，其中短期借款合同到期分析如下表，係按已約定還款時間之到期金額（未包含利息）彙總。非

流動之金融負債中存入保證金，係於營業租賃合約到期日清償，相關資訊請參閱附註三二。

106 年 12 月 31 日

	短於 1 個月	1 至 3 個月	3 個月至 1 年	1 年至 5 年	合 計
非衍生金融負債					
浮動利率工具	\$ 8,798	\$ -	\$ -	\$ -	\$ 8,798

105 年 12 月 31 日

	短於 1 個月	1 至 3 個月	3 個月至 1 年	1 年至 5 年	合 計
非衍生金融負債					
浮動利率工具	\$ 4,307	\$ -	\$ -	\$ -	\$ 4,307

上述非衍生金融負債之浮動利率工具金額，將因浮動利率與資產負債表日所估計之利率不同而改變。

三五、關係人交易

本公司及子公司（係本公司之關係人）間之交易、科目餘額、收益及費損於合併時全數予以銷除，故未揭露於本附註。合併公司與其他關係人間之交易如下。

(一) 關係人名稱及其關係

關 係 人 名 稱	與 合 併 公 司 之 關 係
虹睿科技股份有限公司	關聯企業
Home Keystone Limited	實質關係人
Justin Wang	主要管理階層之一親等

(二) 銷貨收入

關 係 人 類 別 / 名 稱	106 年度	105 年度
關聯企業		
虹睿科技股份有限公司	\$ 93	\$ 3,315
實質關係人		
Home Keystone Limited	19,418	33,935
	<u>\$ 19,511</u>	<u>\$ 37,250</u>

對關係人銷貨之交易價格與授信條件，與非關係人無明顯差異，若因規格特殊且無其他同類交易可資比較，或基於合併公司對特定市場之整體策略考量，係按雙方議定銷售價格及授信條件辦理。

(三) 應收關係人款項

帳列項目	關係人類別／名稱	106年12月31日	105年12月31日
應收帳款－關係人	實質關係人		
	Home Keystone Limited	<u>\$ -</u>	<u>\$ 12,672</u>

流通在外之應收關係人款項未收取保證。105 年度應收關係人款項並未提列呆帳費用。

(四) 存入保證金

關係人類別／名稱	106年12月31日	105年12月31日
關聯企業		
虹睿科技股份有限公司	<u>\$ 107</u>	<u>\$ 107</u>

(五) 租金收入

關係人類別／名稱	106年度	105年度
關聯企業		
虹睿科技股份有限公司	<u>\$ 619</u>	<u>\$ 610</u>

合併公司之投資性不動產及部分辦公室空間提供予關聯企業使用，合併公司向關聯企業出租辦公室，係按當地租金水準計算，租金按月收取。

(六) 其他收入－其他

關係人類別／名稱	106年度	105年度
關聯企業		
虹睿科技股份有限公司	<u>\$ 240</u>	<u>\$ 240</u>

(七) 取得子公司股權

合併公司於 106 年第 4 季向 Justin Wang 取得 Atoms Labs LLC 之 100% 股權計 34,808 仟元，係參酌專業機構出具之鑑價報告議定之。

(八) 主要管理階層薪酬

	106年度	105年度
短期員工福利	\$ 17,055	\$ 17,516
股份基礎給付	(2,698)	(2,074)
退職後福利	665	567
	<u>\$ 15,022</u>	<u>\$ 16,009</u>

董事及其他主要管理階層之薪酬係由薪酬委員會依照個人績效及市場趨勢決定。

三六、質抵押之資產

合併公司下列資產業經提供為向金融機構申請銀行融資額度之擔保品：

	106年12月31日	105年12月31日
其他金融資產－流動	\$ -	\$ 431
土地	39,701	18,279
房屋及建築－淨額	<u>27,502</u>	<u>13,667</u>
	<u>\$ 67,203</u>	<u>\$ 32,377</u>

三七、重大或有負債及未認列之合約承諾

除已於其他附註所述者外，合併公司於資產負債表日之重大承諾事項及或有事項如下：

截至 106 年 12 月 31 日止，合併公司因購買原料已開立未使用之信用狀金額為 1,335 仟元。

三八、重大之期後事項

本公司董事會於 107 年 3 月 15 日決議發行限制員工權利新股總額 7,000 仟元，計發行 700 仟股，採無償發行。授與對象以本公司之員工為限。

三九、具重大影響之外幣資產及負債資訊

以下資訊係按合併公司各個體功能性貨幣以外之外幣彙總表達，所揭露之匯率係指該等外幣換算至功能性貨幣之匯率。合併公司具重大影響之外幣金融資產及負債資訊如下：

106 年 12 月 31 日

金 融 資 產	外	幣 匯	率	帳 面 金 額
貨幣性項目				
美 元	\$ 1,844	29.760	(美元：新台幣)	\$ 54,868
美 元	2,460	6.5342	(美元：人民幣)	<u>73,200</u>
				<u>\$ 128,068</u>

(接次頁)

(承前頁)

	外	幣	匯	率	帳	面	金	額
<u>金融負債</u>								
<u>貨幣性項目</u>								
美 元	\$	1,848	29.760	(美元：新台幣)	\$	54,988		
美 元		219	6.5342	(美元：人民幣)		6,513		
美 元		242	0.8367	(美元：歐元)		7,197		
						<u>\$ 68,698</u>		

105 年 12 月 31 日

	外	幣	匯	率	帳	面	金	額
<u>金融資產</u>								
<u>貨幣性項目</u>								
美 元	\$	6,552	32.2500	(美元：新台幣)	\$	211,287		
美 元		3,134	6.9370	(美元：人民幣)		101,058		
						<u>\$ 312,345</u>		

<u>金融負債</u>								
<u>貨幣性項目</u>								
美 元		6,033	32.250	(美元：新台幣)	\$	194,562		
美 元		317	6.9370	(美元：人民幣)		10,222		
						<u>\$ 204,784</u>		

合併公司於 106 及 105 年度外幣兌換損失及利益（包含已實現及未實現）分別為(2,463)仟元及 8,438 仟元，由於外幣交易及集團個體之功能性貨幣種類繁多，故無法按各重大影響之外幣別揭露兌換損益。

四十、附註揭露事項

(一) 重大交易事項及(二)轉投資事業相關資訊：

1. 資金貸與他人：無。
2. 為他人背書保證：附表一。
3. 期末持有有價證券情形（不包含投資子公司、關聯企業及合資控制部分）：附表二。
4. 累積買進或賣出同一有價證券之金額達新臺幣 3 億元或實收資本額 20%以上：附表三。
5. 取得不動產之金額達新臺幣 3 億元或實收資本額 20%以上：無。
6. 處分不動產之金額達新臺幣 3 億元或實收資本額 20%以上：無。

7. 與關係人進、銷貨之金額達新臺幣 1 億元或實收資本額 20% 以上：附表四。
8. 應收關係人款項達新臺幣 1 億元或實收資本額 20% 以上：無。
9. 從事衍生工具交易：附註七。
10. 其他：母子公司間及各子公司間之業務關係及重要交易往來情形及金額：附表五。
11. 被投資公司資訊：附表六。

(三) 大陸投資資訊：

1. 大陸被投資公司名稱、主要營業項目、實收資本額、投資方式、資金匯出入情形、持股比例、本期損益及認列之投資損益、期末投資帳面金額、已匯回投資損益及赴大陸地區投資限額：附表七。
2. 與大陸被投資公司直接或間接經由第三地區所發生下列之重大交易事項，及其價格、付款條件、未實現損益：
 - (1) 進貨金額及百分比與相關應付款項之期末餘額及百分比：附表四及五。
 - (2) 銷貨金額及百分比與相關應收款項之期末餘額及百分比：無。
 - (3) 財產交易金額及其所產生之損益數額：無。
 - (4) 票據背書保證或提供擔保品之期末餘額及其目的：無。
 - (5) 資金融通之最高餘額、期末餘額、利率區間及當期利息總額：無。
 - (6) 其他對當期損益或財務狀況有重大影響之交易事項，如勞務之提供或收受等：無。

四一、部門資訊

(一) 營運部門基本資訊

1. 營運部門之分類

合併公司依 IFRS 8 之規定，報導以下營運部門資料：

- (1) 台灣地區－主要負責產品之研發、設計及銷售。
- (2) 其他地區－主要負責產品之研發、設計、銷售及製造。

2. 營運部門損益、資產及負債衡量原則

各營運部門之會計政策與附註四所述之重要會計政策均相同。

(二) 部門收入與營運結果

合併公司之收入與營運結果依應報導部門分析如下：

	部 門 收 入		部 門 損 益	
	106年度	105年度	106年度	105年度
台灣地區			(\$ 21,721)	\$ 37,979
來自外部客戶收入	\$ 353,847	\$ 647,048		
來自其他部門收入	12,022	-		
其他地區			(18,287)	11,363
來自外部客戶收入	11,763	149		
來自其他部門收入	290,717	501,048		
部門間交易沖銷	(302,739)	(501,048)	5,000	5,328
總 額	<u>\$ 365,610</u>	<u>\$ 647,197</u>		
營業利益(損失)			(35,008)	54,670
利息收入			2,779	2,281
租金收入			694	711
處分投資利益			600	-
外幣兌換淨(損)益			(2,463)	8,438
透過損益按公允價值衡量之金融資產損失			(95)	(80)
處分不動產、廠房及設備利益(損失)			265	(376)
利息費用			(88)	(64)
採權益法認列之關聯企業損益份額			(3,657)	(2,583)
其 他			<u>1,587</u>	<u>4,711</u>
稅前淨利(損)			<u>(\$ 35,386)</u>	<u>\$ 67,708</u>

以上報導之部門收入均係與外部客戶交易所產生。106 及 105 年度部門間收入業已全數沖銷。

部門利益係指各個部門所賺取之利潤，不包含利息收入、租金收入、處分投資利益、外幣兌換淨(損)益、透過損益按公允價值衡量之金融資產損失、處分不動產、廠房及設備利益(損失)、利息費用、採權益法認列之關聯企業損益份額、其他收支以及所得稅費用。此衡量金額係提供予主要營運決策者，用以分配資源予部門及評量其績效。

(二) 部門總資產與總負債

部 門 資 產	106年12月31日	105年12月31日
台灣地區	\$567,230	\$701,464
其他地區	<u>338,225</u>	<u>135,428</u>
合併資產總額	<u>\$905,455</u>	<u>\$836,892</u>

合併公司營運部門資產係以可控制之資產來衡量。負債係考量全公司資金成本及資金調度需求而加以配置，非屬個別營運部門可控制，故未列入部門管理績效評估之基礎。

(三) 其他部門資訊

	106年度	105年度
折舊與攤銷		
台灣地區	\$ 4,078	\$ 3,992
其他地區	<u>10,447</u>	<u>10,424</u>
	<u>\$ 14,525</u>	<u>\$ 14,416</u>

非流動資產增加數並未定期提供予主要營運決策者複核，故不另行揭露。

(四) 主要產品收入

合併公司繼續營業單位之主要產品收入分析如下：

	106年度	105年度
安全監視產品	\$284,250	\$537,337
門 口 機	47,008	75,250
倒車系統	27,498	22,388
其 他	<u>6,854</u>	<u>12,222</u>
	<u>\$365,610</u>	<u>\$647,197</u>

(五) 地區別資訊

合併公司來自外部客戶之繼續營業單位收入依營運地點區分與非流動資產按資產所在地區分之資訊列示如下：

	來自外部客戶之收入		非 流 動 資 產	
	106年度	105年度	106年 12月31日	105年 12月31日
台灣地區	\$ 321,213	\$ 647,048	\$ 162,048	\$ 167,553
其他地區	<u>44,397</u>	<u>149</u>	<u>54,030</u>	<u>36,505</u>
	<u>\$ 365,610</u>	<u>\$ 647,197</u>	<u>\$ 216,078</u>	<u>\$ 204,058</u>

非流動資產不包括金融工具及遞延所得稅資產。

(六) 主要客戶資訊

客 戶 代 號	106年度		105年度	
	金 額	%	金 額	%
DEAB05	\$ 82,471	23	\$ 142,793	22
NLTR10 (原 NLRO04)	<u>30,323</u>	8	<u>123,861</u>	19
	<u>\$ 112,794</u>		<u>\$ 266,654</u>	

上述主要客戶為台灣地區營運部門客戶。

天鈺電子股份有限公司及子公司
為他人背書保證

民國 106 年 1 月 1 日至 12 月 31 日

附表一

單位：除另註明外，
為新台幣仟元

編號	背書保證者公司名稱	被背書保證公司名稱	證對對象		對單一企業背書保證之限額(註2)	本期最高背書保證餘額(美元)	期末背書保證餘額(註4)	實際動支金額	以財產擔保之背書保證金額	累計背書保證金額佔最近期淨值之比率(%)	背書保證最高額(註3)	屬母公司背書保證	屬子公司背書保證	對屬大陸地區背書保證
			關係(註1)	對象(註1)										
0	天鈺電子股份有限公司	Metro Pacific Enterprise Corp. 天鈺資通股份有限公司	2	2	\$ 301,919	\$ 59,520 (2,000 仟美元)	\$ -	\$ -	\$ -	7.89%	\$ 452,879	Y	N	N
					301,919	\$ 20,000	20,000	8,798	20,000	2.65%	452,879	Y	N	N

註 1：背書保證者與被背書保證對象之關係有下列六種，標示種類即可：

- (1) 有業務關係之公司。
- (2) 直接持有普通股股權超過 50% 之子公司。
- (3) 母公司與子公司持有普通股股權合併計算超過 50% 之被投資公司。
- (4) 對於直接或經由子公司間接持有普通股股權超過 50% 之母公司。
- (5) 基於承攬工程需要之同業間依合約規定互保之公司。
- (6) 因共同投資關係由各出資股東依其持股比例對其背書保證之公司。

註 2：本公司以不超過最近期財務報表淨值之 40% 為限。

註 3：本公司以不超過最近期財務報表淨值之 60% 為限。

註 4：Metro Pacific Enterprise Corp. 已於 106 年 12 月 22 日完成清算程序，期末已無背書保證餘額。

天鈺電子股份有限公司及子公司

期末持有有價證券情形

民國 106 年 12 月 31 日

附表二

單位：新台幣仟元

持有之公司	有價證券種類及名稱	與發行人之關係	帳列科目	日期	期			備註
					數	帳面金額	持股比例	
天鈺電子股份有限公司	股票 日電貿股份有限公司	係本公司法人董事	備供出售金融資產－流動		430,000	\$ 15,265	-	\$ 15,265

註 1：公允價值係按資產負債表日之股票收盤價計算。

註 2：投資子公司及關聯企業相關資訊，請參閱附表六及附表七。

天鈺電子股份有限公司及子公司

累積買進或賣出同一有價證券之金額達新臺幣 3 億元或實收資本額 20% 以上

民國 106 年 1 月 1 日至 12 月 31 日

附表三

單位：除另予註明者外
，為新台幣仟元

買、賣之公司	有價證券種類及名稱	帳列科目	交易對象	關係	期		初買		入賣		出		期		金額
					股數	金額	股數	金額	股數	金額	處分	損益	其他	股數	
天鈺電子股份有限公司	非上市櫃股票 Atoms Holding Limited	採用權益法之投資	Atoms Holding Limited	母子公司	-	\$ -	-	\$ 77,888	-	\$ -	-	(\$ 3,733)	2,580,000	2,580,000	\$ 74,155
Atoms Holding Limited	Atoms Labs LLC	採用權益法之投資	(註 1)	(註 1)	-	-	-	77,888	-	-	-	(3,561)	2,204,753	2,204,753	74,327

註 1：本公司已於 106 年 11 月 3 日投資 Atoms Holding Limited 77,888 仟元，並透過該公司以現金 43,080 仟元向 Justin Wang (主要管理階層之一親等)取得 Atoms Labs LLC 100% 股權後，並同時再增資 Atoms Labs LLC 34,808 仟元，總計投資額 77,888 仟元。

註 2：包含採用權益法認列之投資損失 2,509 仟元及國外營運機構財務報表換算之兌換差額 1,052 仟元及未實現毛利 172 仟元。

註 3：包含採用權益法認列之投資損失 2,509 仟元及國外營運機構財務報表換算之兌換差額 1,052 仟元。

天鈺電子股份有限公司及子公司
與關係人進、銷貨之金額達新臺幣 1 億元或實收資本額 20% 以上
民國 106 年 1 月 1 日至 12 月 31 日

單位：新台幣仟元

附表四

進(銷)公司	交易對象名稱	關係	交易		情形		交易條件與一般交易及原	應收(付)票據、帳款	備註
			進(銷)貨金	額	估總進(銷)貨之比率	投信期			
天鈺電子股份有限公司	Sky Advance Trading Limited 天鈺電子股份有限公司	子公司	進	\$ 290,717	100%	不定期收取	按內部轉撥計價方式	(\$ 54,903)	(100%)
Sky Advance Trading Limited	天鈺電子股份有限公司	母公司	銷	(290,717)	(100%)	不定期收取	按內部轉撥計價方式	54,903	100%
天鈺電子(東莞)有限公司	天鈺電子(東莞)有限公司	子公司	進	286,452	100%	不定期收取	按內部轉撥計價方式	(73,110)	(100%)
天鈺電子(東莞)有限公司	Sky Advance Trading Limited	母公司	銷	(286,452)	(100%)	不定期收取	按內部轉撥計價方式	73,110	100%

註：合併公司間之交易，於編製合併財務報表時，業已全數沖銷。

天鈺電子股份有限公司及子公司
 母子公司間及各子公司間之業務關係及重要交易往來情形及金額

民國 106 年 1 月 1 日至 12 月 31 日

單位：新台幣仟元

附表五

編號 (註1)	交易人 名稱	交易 對象	與交易人之關係 (註2)	交易		往來		情形	
				科目	金額	金額	條件	佔合併總資產之比率 (%) (註3)	或收
0	天鈺電子股份有限公司	Sky Advance Trading Limited	1	其他應收款－關係人	\$ 1,228	不定期收取		-	
			1	什項收入	5,000	-		1%	
		AIC Electronics B.V.	1	應收帳款－關係人	7,197	OA90 天		1%	
			1	銷貨收入	7,285	按內部轉撥計價方式		2%	
			1	其他應收款－關係人	65	OA90 天		-	
		天鈺資通股份有限公司	1	應收帳款－關係人	12,991	月結 90 天		1%	
			1	銷貨收入	30,032	按內部轉撥計價方式		8%	
			1	租金收入	1,288	與一般交易條件相當		-	
			1	什項收入	276	-		-	
		Atoms Labs LLC	1	應收帳款－關係人	4,700	OA90 天		-	
			1	銷貨收入	4,737	按內部轉撥計價方式		1%	
1	Sky Advance Trading Limited	天鈺電子股份有限公司	2	應收帳款－關係人	54,903	不定期收取		6%	
2	天鈺電子(東莞)有限公司	Sky Advance Trading Limited	3	銷貨收入	290,717	按內部轉撥計價方式		80%	
3	天鈺資通股份有限公司	天鈺電子股份有限公司	3	應收帳款－關係人	73,110	不定期收取		8%	
			2	銷貨收入	286,452	按內部轉撥計價方式		78%	
			2	其他應收款－關係人	49	不定期收取		-	
			2	銷貨收入	8	按內部轉撥計價方式		-	

註 1：合併公司相互間之業務往來資訊應分別於編號欄註明，編號之填寫方法如下：

1. 本公司填 0。
2. 子公司依公司別由阿拉伯數字 1 開始依序編號。

註 2：與交易人之關係有以下三種，標示種類即可：

1. 本公司對子公司。
2. 子公司對本公司。
3. 子公司對子公司。

註 3：上述交易業已全數沖銷。

天鈺電子股份有限公司及子公司
被投資公司資訊、所在地區...等相關資訊

民國 106 年 1 月 1 日至 12 月 31 日

附表六

單位：新台幣仟元

投資公司名稱	被投資公司名稱	所在地區	主要營業項目	原始投資金額	投資年終金額	期末金額	持股比例(%)	持有金額	被投資公司本期(損)益	本期認列之投資(損)益	備註
天鈺電子股份有限公司	Sky Advance Trading Limited	薩摩亞	投資控股及安控產品之銷售	\$ 142,747	\$ 111,117	4,750,000	100.00	\$ 231,782	(\$ 10,830)	(\$ 10,830)	子公司(註 1、2)
	Metro Pacific Enterprise Corp. 天鈺實通股份有限公司	汶萊	投資控股及安控產品材料買賣	-	27,553	-	-	-	(13,526)	(13,526)	子公司(註 2、4)
Sky Advance Trading Limited	Atoms Holding Limited	台灣	安全監控產品之銷售	14,900	12,000	1,490,000	74.50	3,656	(4,664)	(3,087)	子公司(註 1、2)
	AIC Electronics B.V.	台灣	軟體產品開發及銷售	10,000	10,000	1,000,000	29.59	5,127	(11,551)	(3,657)	採權益法評價之被投資公司
Atoms Holding Limited	Atoms Holding Limited	美國	投資控股	77,888	-	(註 5)	100.00	74,155	(2,509)	(2,509)	子公司(註 1、2)
	Atoms Labs LLC	荷蘭	安全監控產品之銷售	17,415	-	50,000,000	100.00	10,148	(7,375)	(7,375)	孫公司(註 2)
		美國	安全監控產品之銷售	77,888	-	(註 5)	100.00	74,327	(11,933)	(2,509)	孫公司(註 2)

註 1：截止至 106 年 12 月底止，對天鈺實通股份有限公司、Sky Advance Trading Limited 及 Atoms Holding Limited 之長期股權投資餘額分別係已沖銷未實現銷貨毛利 3,168 仟元、438 仟元及 172 仟元。

註 2：合併公司間長期股權投資帳面金額及認列之投資損益，於編製合併財務報表時，業已全數沖銷。

註 3：大陸被投資公司相關資訊請參閱附表七。

註 4：Metro Pacific Enterprise Corp. 已於 106 年 12 月 22 日完成清算程序。

註 5：該公司未發行股票。

天鈺電子股份有限公司及子公司
大陸投資資訊
民國 106 年 1 月 1 日至 12 月 31 日

附表七

單位：除另註明外，
為新台幣千元

大陸被投資公司名稱	主要營業項目	實收資本額	投資額	投資方式	本期末自台灣匯出投資金額	本期末自台灣匯出累積金額	初本期末匯出或收回金額	本期末自台灣匯出投資金額	本期末自台灣匯出累積金額	被投資公司本期末(損)益	本公司直接或間接投資之持股比例	本期認列投資(損)(註1)	期末帳(註1)	投資金額已匯回投資收益	截至本期末止
天鈺電子(東莞)有限公司	安控產品之生產及銷售	\$ 5,019 仟美元 (149,365) (註2及4)	透過第三地區投資設立公司 (Sky Advance Trading Limited) 再投資大陸公司	投資	\$ 3,721 仟美元 (110,737) (註2及4)	\$ 1,000 仟美元 (29,760) (註2及4)	\$ 4,721 仟美元 (140,797) (註2及4)	\$ 12,224 (註1)	\$ 163,425 (註1)	\$ -	-				

本期末大陸	累計自台灣匯出金額	經濟部核准投資金額	審計金額	會經依陸地經濟部投資審定	規定
\$ 5,249 仟美元 (156,210) (註4)	\$ 6,597 仟美元 (196,327) (註3)	\$ 6,597 仟美元 (196,327) (註4)	\$ 454,281 (註5)	\$ 454,281 (註5)	\$ 454,281 (註5)

註 1：本期認列投資損益及期末投資帳面價值係依被投資公司同期間經會計師查核之財務報表計算。

註 2：天鈺電子(東莞)有限公司實收資本額包含 Sky Advance Trading Limited 自有資金 298 仟美元之投資及本公司累計自台灣匯出投資金額 4,721 仟美元。

註 3：經濟部投資審議會核准投資金額包含本公司原投資 Sky Advance Trading Limited 450 仟美元(由 Sky Advance Trading Limited 委由來料加工廠東莞模灑天鈺電子廠加工生產，本公司已另行申報轉為投資天鈺電子(東莞)有限公司 450 仟美元)、Sky Advance Trading Limited 以自有資金投資大陸地區 298 仟美元、本公司截至 106 年 12 月 31 日累計自台灣匯出投資金額 5,249 仟美元(其中包含東莞普行電子有限公司 850 仟美元減除已匯回剩餘股款 322 仟美元後，因累積虧損無法匯回之 528 仟美元。)，以及尚未執行之投資金額 600 仟美元。

註 4：係按 106 年 12 月 31 日匯率換算(美元兌新台幣 1:29.76)。

註 5：依經濟部經審字第 09704604680 號函規定，按合併淨值 60%之限額計算。

註 6：合併公司間長期股權投資帳面金額及認列之投資損益，於編製合併財務報表時，業已全數沖銷。

六、公司及其關係企業最近二年度及截至年報刊印日止，如有發生財務週轉困難情事，應列明其對本公司財務狀況之影響：無此情形。

柒、財務狀況及財務績效之檢討分析與風險事項

一、財務狀況

(一)最近二年度財務狀況比較分析表

單位：新台幣仟元

項目 \ 年度	106 年度	105 年度	增(減)金額	變動比例 (%)
流動資產	683,083	627,978	55,105	8.77
長期投資	5,127	7,454	-2,327	-31.22
不動產、廠房及設備	165,983	171,786	-5,803	-3.38
其他非流動資產	51,262	29,674	21,588	72.75
資產總額	905,455	836,892	68,563	8.19
流動負債	128,842	164,439	-35,597	-21.65
非流動負債	19,478	22,105	-2,627	-11.88
負債總額	148,320	186,544	-38,224	-20.49
普通股股本	380,541	305,567	74,974	24.54
資本公積	352,631	232,714	119,917	51.53
保留盈餘	139,848	220,354	-80,506	-36.53
其他權益	-6,055	-1,652	-4,403	266.53
庫藏股	-112,166	-112,166	0	0.00
權益總額	754,799	644,817	109,982	17.06

應說明最近二年度資產、負債及股東權益發生重大變動(前後期變動百分之二十以上，且變動金額達新臺幣一千萬元者)之主要原因及其影響及未來因應計劃：

1. 其他非流動資產增加：主係企業合併取得商標權及商譽所致。
2. 流動負債及負債總額減少：主係 106 年度營業收入衰退，以致應付帳款減少所致。
3. 普通股股本及資本公積增加：主係 106 年度現金增資辦理私募所致。
4. 保留盈餘減少：主係 106 年度營業收入衰退，以致稅後淨損所致。

二、財務績效

(一)最近二年度經營結果比較分析表

單位：新台幣仟元

項目	年度	106 年度	105 年度	增(減)金額	變動比例(%)
銷貨收入總額		371,439	651,799	-280,360	-43.01
減：銷貨退回及折讓		5,829	4,602	1,227	26.66
銷貨收入淨額		365,610	647,197	-281,587	-43.51
銷貨成本		243,758	439,879	-196,121	-44.59
銷貨毛利		121,852	207,318	-85,466	-41.22
與關聯企業之未實現收益		0	0	0	0.00
已實現銷貨毛利		121,852	207,318	-85,466	-41.22
營業費用		156,860	152,648	4,212	2.76
營業淨利		-35,008	54,670	-89,678	-164.04
營業外收入及支出		-378	13,038	-13,416	-102.90
稅前淨利		-35,386	67,708	-103,094	-152.26
所得稅費用		-2,073	13,361	-15,434	-115.52
本年度淨利		-33,313	54,347	-87,660	-161.30
本年度其他綜合損益(稅後淨額)		-5,561	-14,811	9,250	-62.45
本年度綜合損益總額		-38,874	39,536	-78,410	-198.33

1. 最近二年度營業收入、營業純益及稅前純益重大變動之主要原因：

- (1)106 年度銷貨收入較 105 年度衰退：主係新舊產品銜接狀況未如預期，以致銷貨收入下滑。
- (2)受惠於新產品推出及工廠成本管控良好，毛利率仍較 105 年度提升。
- (3)綜合上述原因且受匯兌損失等因素，致使 106 年度稅前淨利較 105 年度呈現衰退。

(二)預期銷售數量與其依據，對公司未來財務業務之可能影響及因應計畫：

本公司除持續深耕現有市場外，亦致力於開拓新區域市場，加強產品整合能力，並投入研發資源增加新產品競爭優勢，預期將達成 107 年度銷售目標。

三、現金流量

(一)106 年度現金流量變動分析

項目	年度	最近年度財務資料		
		106 年	105 年	增(減)比例(%)
現金流量比率(%)		6.21	52.31	-88.13%
現金流量允當比率(%)		79.80	101.07	-21.04%
現金再投資比率(%)		-7.41	4.20	-276.43%
增減比例變動分析說明：				
1、現金流量比率增加：主係本期營運活動淨現金流入減少所致。				
2、現金流量允當比率增加：主係營運活動淨現金流入減少所致。				
3、現金再投資比率增加：主係營業活動之淨現金流入減少所致。				

(二)流動性不足之改善計畫：不適用

(三)未來一年現金流動性分析

單位：新台幣仟元

期初現金餘額	全年來自營業活動現金流量	全年現金流入(出)量	現金剩餘(不足)數額	預計現金不足之補救措施	
				投資計劃	理財計劃
301,857	62,528	(27,778)	336,607	-	-
107 年度現金流量變動情形分析：					
(1)營業活動：主係預計 107 年度營收維持穩定成長，可貢獻營業活動產生淨現金流入。					
(2)投資及融資活動：主係預計增加設備及發放股東現金股利所需之現金流出。					
(3)預計現金不足額之補救措施及流動性分析：無現金不足情事，故不適用。					

四、最近年度重大資本支出對財務業務之影響：無此情形。

五、最近年度轉投資政策、其獲利或虧損之主要原因、改善計畫及未來一年投資計畫

106年12月31日

單位：新台幣仟元；外幣元

投資公司名稱	被投資公司名稱	累積投資金額	106年度認列之投資損益	獲利(虧損)主要原因	改善計畫
天鉞電子股份有限公司	Sky Advance Trading Limited	142,747	-10,830	認列轉投資公司損失	致力提升產品良率及推續開發新產品，進而強化產能提升，使營收能維持成長動能。
	Metro Pacific Enterprise Corp.	-	-13,526	已於106年12月22日完成清算程序	
	天竣資通股份有限公司	14,900	-3,087	業務拓展支出	
	虹睿科技股份有限公司	10,000	-3,657	產品開發及業務拓展支出	
	Atoms Holding Limited	77,888	-2,509	認列轉投資公司損失	
Sky Advance Trading Limited	天鉞電子(東莞)有限公司	5,019 仟(美元)	-12,224	透過開源及節流提升獲利	
	ALC Electronics B. V.	17,415	-7,375	業務拓展支出(2017年4月設立)	
Atoms Holding Limited	Atoms Labs LLC	77,888	-2,509	業務拓展支出	

(一) 轉投資政策：

天鉞電子為無線監控之製造商，本著謹慎評估投資標的及定期檢討投資狀況的方針，基於降低成本以及就近取得供應商原材料等因素考量，透過海外控股公司間接於大陸設立轉投資公司並作為生產製造基地及行銷之據點。另為了有效推廣大中華區品牌知名度，轉投資天竣資通股份有限公司及為增加國外新通路開發，在地化直接開拓 Retailer, E-commerce，同步尋求專案型客戶合作機會，近而在荷蘭轉投資 ALC Electronics B. V. 及在美國投資 Atoms Labs LLC，以期待能進一步推動營收成長。

(二) 未來一年投資計劃：

藉由各種管道及策略合作，尋找垂直或橫向整合之標的，增加營運新動能。

六、最近年度及截至年報刊印日止風險事項之分析評估

(一)利率、匯率變動、通貨膨脹情形對公司損益之影響及未來因應措施

單位：新台幣仟元

項目	年度	106年度	
		金額	佔稅前淨利比率(%)
利息收入		2,779	-7.85
利息支出		88	-0.25
兌換淨益(損)		-2,463	6.96

(1)利率變動情形對公司損益之影響及未來因應措施

本公司 106 年度利息收入 2,779 仟元，佔該年度稅前淨利為-7.85%；106 年度利息支出為 88 仟元，佔該年度稅前淨利比率分別為-0.25%，利息收入及支出對本公司損益之風險尚屬可控。本公司之利率風險主要來自於為因應營運資金需求所產生之短期銀行借款及短期資金之運用。針對銀行借款利率方面，加強與銀行密切聯繫、瞭解利率走勢，以爭取最優惠的借款利率。

(2)匯率變動情形對公司損益之影響及未來因應措施

本公司 106 年度兌換淨益為-2,463 仟元，佔該年度稅前淨利比率分別為 6.96%。本公司產品主要以外銷為主，銷貨計價多以美元為基準，且大部份的進貨亦以美元計價向國外採購，應收付款項相沖抵而產生一定之自然避險效果。然而，任何顯著而不利的國際匯率變動對本公司財務狀況仍可能造成匯兌上不利之影響。為因應潛在之匯兌風險，本公司採取之具體措施如下：

A. 蒐集市場資訊，進行趨勢判斷及風險評估，並與銀行保持密切聯繫，充分掌握匯率走勢，適時調整外幣部位，以規避匯兌風險。

B. 業務端報價時將匯率因素列入考慮，以維持公司利潤。

(3)通貨膨脹情形對公司損益之影響及未來因應措施

本公司隨時注意市場價格之波動，若因通貨膨脹導致進貨成本提高，本公司亦會適時調整銷貨與進貨價格。

(二)從事高風險、高槓桿投資、資金貸與他人、背書保證及衍生性商品交易之政策、獲利或虧損之主要原因及未來因應措施

(1)本公司基於穩健原則及務實之經營理念，專注於經營本公司事業之領域，並未從事高風險、高槓桿投資。

(2)本公司已制定「資金貸與他人作業程序」，為公司從事資金貸與他人時之依據。截至本公開說明書刊印日止，本公司並無資金貸與他人之情事。

(3)本公司已制定「背書保證辦法」，為公司從事背書保證時之依據。截至 106 年度底，本公司為子公司天竣資通股份有限公司背書保證新台幣 20,000 仟元，已依本公司「背書保證辦法」執行相關作業。

(4)本公司之財務避險策略係以達成規避匯率波動風險為目的，有關衍生性商品交易

已依本公司訂定之「取得或處分資產處理程序」執行，並於財務報表中充分揭露。

(三)未來研發計畫及預計投入之研發費用

本公司之產品係整合多個相關系統或技術元素所作之創新，因此本公司已針對未來客戶端可能產生之需求，在不同的時間，透過技術的創新或是既有產品之延伸，發展出無線網路影像設備系統、數位網路錄放影像監控系統、智能高清攝影機、無線數位網路錄放影監視機等預計開發之產品，對於掌握終端客戶所需要之產品做適當之規劃。

因本公司產品主要係透過整合技術為利基，對於未來之研發工作將持續以系統整合(SI)為主，對於軟體的研發將以網路系統平台及應用軟件為主，而為因應未來產品發展之廣度及深度，將規劃籌組新軟件研發團隊，以網路通訊軟體技術研發為初步計畫，並搭配本公司預計生產之產品做為發展計畫。

(四)國內外重要政策及法律變動對公司財務業務之影響及因應措施

本公司最近年度並未有受到國內外重要政策及法律變動而有影響公司財務及業務之情事，係因本公司對於國內外重要政策及法律變動已採取適當之因應措施，故不致對公司財務業務產生重大影響。

(五)科技改變及產業變化對公司財務業務之影響及因應措施

本公司隨時注意所處產業相關之技術、發展及改變，並迅速掌握產業動態，加上不斷提升研發能力，未來並積極擴展相關市場之應用領域，因此，科技改變及產業變化對公司財務業務不致造成重大影響。

(六)企業形象改變對企業危機管理之影響及因應措施

本公司企業形象首重誠信，不謀非法之利，以專業研發團隊及國際化之經營模式在業界樹立清新形象，且一向以促進社會經濟、提升環境景氣、保障員工福利為依歸，對於主管機關之法令規定亦嚴格遵守，截至目前為止，本公司之企業形象良好，並無重大改變而造成企業危機管理之情事。

(七)進行併購之預期效益及可能風險及因應措施

本公司最近年度並未有併購他公司之計畫。未來若有併購計畫時，將審慎評估並考量合併綜效，以確保原有股東之權益。

(八)擴充廠房之預期效益、可能風險及因應措施

本公司最近年度並無擴充廠房計畫，故無此項風險產生。

(九)進貨或銷貨集中所面臨之風險及因應措施

(1)進貨集中風險評估

為有效掌握進貨來源，並考量成本之控管，本公司主要進貨來源為 SKY ADVANCE TRADING LIMITED，惟其為本公司 100% 持有之子公司，該公司係透過本公司間接 100% 持有之孫公司天鉞電子(東莞)有限公司進貨，其與主要原料之供應商多年來均維持良好之關係，且本公司亦派駐高階主管管理，並落實子公司監理，督導生產品質，故並未產生進貨集中之風險。

(2) 銷貨集中風險評估

因本公司第一大客戶佔營收 22.56%，第二大客戶佔營收 8.29%，銷貨集中之情形已較為減少，惟本公司多年來均與客戶維持良好之合作關係，未來將持續向國內外大廠或聲譽良好之上市櫃公司拓展業務，以其更有效降低客源集中之風險。

(十) 董事、監察人或持股超過百分之十之大股東，股權之大量移轉或更換對公司之影響、風險及因應措施

本公司董事、監察人或持股超過百分之十之大股東並無股權大量移轉情事，故並無因股權大量移轉或更換對本公司之營運造成重大影響。

(十一) 經營權之改變對公司之影響、風險及因應措施

本公司並無經營權改變之情事。

(十二) 訴訟或非訟事件

(1) 公司最近二年度已判決確定或目前尚在繫屬中之訴訟、非訟或行政爭訟事件，其結果可能對股東權益或證券價格有重大影響者，應揭露其系爭事實、標的金額、訴訟開始日期、主要涉訟當事人及目前處理情形：無。

(2) 公司董事、監察人、總經理、實質負責人、持股比例超過百分之十之大股東及從屬公司，最近二年度及截至公開說明書刊印日止，已判決確定或目前尚在繫屬中之訴訟、非訟或行政爭訟事件，其結果可能對公司股東權益或證券價格有重大影響者：無。

(3) 公司董事、監察人、經理人及持股比例超過百分之十之大股東，最近二年度及截至公開說明書刊印日止，發生證券交易法第一百五十七條規定情事及公司目前辦理情形：無。

(十三) 其他重要風險及因應措施：無。

七、其他重要事項：無

捌、特別記載事項

一、關係企業相關資料

(一)關係企業合併營業報告書

1. 關係企業組織圖



2. 各關係企業基本資料

轉投資事業	設立日期	地址	實收資本額	主要業務
SKY	96.06.25	P. O. Box 217, Apia, Samoa.	USD4,750仟元	投資控股及安控產品之銷售
天竣資通股份有限公司	102.12.16	新北市中和區中正路736號16樓之3	NTD20,000仟元	安全監控產品之銷售
Atoms Holding Limited	106.09.15	2670 Firewheel Dr., Suite D Flower Mound, TX 75028.	USD2,580仟元	投資控股
Atoms Labs LLC	103.03.20	2670 Firewheel Dr., Suite D Flower Mound, TX 75028.	USD3,078仟元	安全監控產品之銷售
ALC Electronics B.V.	106.04.04	Dr. Paul Janssenweg 151, 5026RH Tilburg	EUR500仟元	安全監控產品之銷售
天鉞電子(東莞)有限公司	99.07.06	東莞市橫瀝鎮三江工業區138號	RMB32,800仟元	安控產品之生產及銷售

3. 推定為有控制與從屬關係者，其相同股東資料：無此情形。

4. 整體關係企業經營業務所涵蓋之行業：

本公司及本公司之關係企業所經營之業務，主要係安控產品之生產及銷售。

5. 各關係企業董事、監察人與總經理資料：

107年3月31日

企業名稱	職稱	姓名或代表人	持有股份	
			股數	持股比例
SKY ADVANCE TRADING LIMITED	董事	齊祖杰(註1)	4,750,000	100%
天竣資通股份有限公司	董事	宋安濫(註1)	1,490,000	74.50%
Atoms Holding Limited	董事	齊祖杰(註1)	-	100%
Atoms Labs LLC	董事	Justin Wang(註2)	-	100%
ALC Electronics B.V.	董事	徐宛瑜(註1)	100,000,000	100%
天鉞電子(東莞)有限公司	董事	齊祖杰(註3)	-	100%

註1:係天鉞電子股份有限公司之法人代表人。

註2:係Atoms Holding Limited之法人代表人。

註3:係SKY ADVANCE TRADING LIMITED之法人代表人。

6. 各關係企業營運概況

106年12月31日

新台幣仟元

企業名稱	資本額	資產 總值	負債 總值	淨值	營業 收入	營業利益 (損失)	本期損益 (稅後)	每股盈餘 (元)(稅後)
SKY ADVANCE TRADING LIMITED	141,826	326,344	92,774	233,570	297,369	5,433	-10,830	(2.28)
天竣資通股份有限公司	20,000	34,878	25,717	9,161	41,823	(4,584)	(4,664)	(2.33)
Atoms Holding Limited	77,888	74,327	0	74,327	0	0	(2,509)	NA
Atoms Labs LLC	66,559	58,881	4,937	53,944	39,933	(11,933)	(11,933)	NA
ALC Electronics B.V.	17,415	18,839	8,691	10,148	3,925	(7,471)	(7,375)	(0.15)
天鉞電子(東莞)有限公司	149,353	221,885	58,461	163,424	288,232	(21,188)	(12,224)	NA

(二)關係企業合併財務報表：

本公司 106 年度依「關係企業合併營業報告書關係企業合併財務報表及關係報告書編製準則」應納入編製關係企業合併財務報表之公司與依國際財務報導準則第 10 號應納入編製母子公司合併財務報表之公司均相同，且關係企業合併財務報表所應揭露相關資訊於前揭母子公司合併財務報表中均已揭露，爰不再另行編製關係企業合併財務報表。

(三)關係報告書：不適用。

二、最近年度及截至年報刊印日止，私募有價證券辦理情形：

1. 公司於 106 年 1 月 4 日召開之 106 年第一次股東臨時會決議通過於 7,600,000 股額度內，一次辦理現金增資私募普通股案，並授權董事會自決議之日起一年內辦理之。業經 106 年 1 月 24 日董事會決議通過私募增資發行普通股 7,600,000 股。
2. 前述私募有價證券辦理執行情形，請詳下表所示：

項 目	106 年第 1 次私募 發行日期：106 年 4 月 28 日	
	股東會通過日期與數額	股東會通過日期：106 年 1 月 4 日 額度：於 7,600,000 股額度內，一次辦理。
價格訂定之依據及合理性	本次私募價格係依據本公司 106 年 1 月 4 日股東臨時會決議之訂價原則訂定之，本次私募價格 29.20 元，係佔 106 年 1 月 24 日定價日前三十個營業日之本公司普通股收盤價簡單算術平均數扣除無償配股除權及配息，並加回減資反除權後之股價為 29.20 元之 100%	
特定人選擇之方式	依證券交易法第 43 條之 6 規定，本次應募人為 Argus Holding Limited	
辦理私募之必要理由	本公司為推升本公司營運成長，引進可協助本公司擴大市場、技術提升、拓展新產品及產品銷售、降低成本之策略性投資人；且評估籌資之時效性及長期合作關係，故不採用公開募集而擬以私募方式發行普通股。	
價款繳納完成日期	繳納完成日期：106 年 3 月 23 日	
應募人資料	私募對象	Argus Holding Limited
	資格條件	符合證券交易法第 43 條之 6 第一項第二款規定
	認購數量	7,600,000 股
	與公司關係	非本公司關係人
	參與公司經營情形	無
實際認購價格	實際認購價格每股新台幣 29.20 元	
實際認購價格與參考價格差異	實際認購價格為參考價格 29.20 元之 100%	
辦理私募對股東權益影響(如:造成累積虧損增加...)	無重大影響。	
私募資金運用情形及計畫執行進度	本次私募現金增資於 106 年第三季已運用 100%。	
私募效益顯現情形	充實營運資金，作為提升及未來擴張營運動能基礎。	

三、最近年度及截至年報刊印日止，子公司持有或處分本公司股票情形：無此情形。

四、其他必要補充說明事項：

本公司向財團法人中華民國證券櫃檯買賣中心申請上櫃掛牌買賣之承諾事項及執行情形：

上櫃承諾事項	承諾事項辦理情形
1.承諾於「取得或處分資產處理程序」增訂「本公司不得放棄對SKY ADVANCE TRADING LIMITED(以下簡稱SKY)未來各年度之增資；及 SKY 不得放棄對及天鉞電子(東莞)有限公司未來各年度之增資；未來若本公司因策略聯盟考量或其他經財團法人中華民國證券櫃檯買賣中心同意者，而須放棄對上開公司之增資或處分上開公司股權，須經本公司董事會特別決議通過。」且該處理辦法爾後如有修訂，應輸入公開資訊觀測站重大訊息揭露	已於 102.06.11 股東會同意通過修訂相關辦法。依據證櫃監字第 1060010521 號，櫃買已同意修訂部分條文，董事會已特別決議通過，106.06.14 股東會決議通過修訂。

五、最近年度及截至年報刊印日止，有無發生證券交易法第三十六條第二項第二款所定對股東權益或證券價格有重大影響之事項：無。

天鉞電子股份有限公司



JSW PACIFIC CORPORATION

董事長兼總經理：汪攘夷

